南華日報

本報創刊於民國十九年一月

（第三三五五號）

今日出紙弍大張

零售每份弍仙

集孫中山先生字

South China Daily News
49, Hollywood Road
HONG KONG
P.O. Box 369

香港荷理活道四十九號

督印 鄺修澂

電話	報費			
有線電報掛號：五四七八 無線電：九八五零	郵局信箱第三六九號	本港：每份零售弍仙，每月暫收四毫，全年暫收四元	國內：每月壹元，全年拾元（郵費在內）	國外：每月一元九毫，全年弍拾弍元（郵費在內）

香港政府特准掛號認爲新聞紙類第一三六號

中國圖書印刷公司承印

社論

和平運動根本精神

自近衛聲明與汪先生的豔電發表以後，中日和平運動，即隨着時代的需要而一步一步的展開。中國方面，在汪先生領導之下，和平運動，已有極顯著的進步，而日本方面，其間內閣雖然經過三次的改組，平沼，阿部，以至於最近登台的米內，仍然堅守近衛聲明的原則，以向中日和平的大道邁進。而日本國內，一年來更充滿結束事變的要求，無論在工商界，農村，以及海陸軍人中，都可以聽到這種呼聲。可見結束中日戰事，共謀中日和平，不但是中國的要求，日本的要求，尤爲迫切。

於此就有兩個很易發生的問題，其一是，日本對和平的要求，既然迫切，則我們如果好整以暇，甚至使之拖延，豈不是更可以於我有利？又其一是，日本要急切要求和平，這樣的和平，會不會是平等的和？換句話說，這樣的和，會不會是日本設下的圈套？我們的解答，以爲站在和平運動的立場上，日本對和平的要求是否迫切，是無可利用的，因爲和平運動不是權謀術數。而況日本所需求，不一定就不是中國所需求，日本所迫切的，不一定就不是中國所迫切，反之，於日本不利的未必就是中國之利，甚至正是中國之害。我們只問中國是否需要和平，和平是否有害於中國的獨立自由。如果中國需要和平，日本也需要和平，則和平運動的客觀條件已經具備，而且更可以因此而保証和平之無損於中國的獨立自主。

然而又會有人懷疑：以爲中國是戰敗國，日本是戰勝國，姑勿論日本的要求和平，如此其迫切，而這樣的和，能不能做到平等的和？我們要解答這一個疑問，必須認識這次和平運動根本精神之所在。

本來中日兩國，從甲午戰爭做仇敵到現在，又有了這次的一場大打，結局講和，却又能且惠且讓，這在第三者乃至若干中國人與若干日本人看來，眞是很難理解的。近衛聲明，所提示的只是三個原則，而日本方面所提出「東亞新秩序」與「東亞協同體」這兩個口號，其內容與定義，至今還有人加以曲解或誤會，以爲這是日本滅亡中國獨霸遠東的代名詞，重慶政府，更藉此以爲宣傳的資料。於是有些人忽然看見了高陶竊取而加以捏造的談判開始時對方一部份人提出之試案，就信以爲眞，說這是亡國條件了。在日本方面，不能理解中日和平的眞意的人，也不能說沒有。最近日民政黨議員齋藤隆夫在議會發言，責難政府以近衛聲明爲原則處理中國事變，就是一個例。

中國人看見了高陶竊取而加以捏造的文件便相驚以伯有，而日本人自己又在那裏攻擊政府，說日本處理中國事變，不割地，不賠欵，不獨佔在華權益，不制止第三國之在華權益，而且答應全部撤兵，僅在內蒙得在共同防共的原則駐兵，所以他要表示不滿。這一種對照，一方面固可見所謂高陶文件是靠不住的，而另一方面，更可見汪先生領導的和平運動眞是救國運動，眞是在化盡千辛萬苦去獲得中華民國的獨立自由的。但他們仍然會覺得奇怪，這樣說來，不是日本毫無所得或得不償失嗎？日本卻便急切要求和平，又那裏來的這樣好心腸？

這個疑問如果不解答，在中國人，便終不敢相信日本人有和平誠意，而在日本人，則又以爲這樣子講和是日本對中國施恩，這兩種心理都是要不得的。這兩種要不得的心理有着一個共通的來源，那就是因爲他們都以爲中日兩國此益則彼損，却不知道中日兩國尙有共存共榮之路，更不認識這次和平運動的根本精神。

什麼是和平運動的根本精神呢？孫先生在最後一次到日本的時候，曾經對日本記者再三剴切地說過這幾句話：「日本維新是中國革命的第一步，中國革命是日本維新的第二步，中國革命同日本維新，實在是一個意義」。「我們中國國民，想同日本國民聯絡一氣，用兩國國民的力量，共同維持東亞大局」。汪先生在「中國與東亞」一文中說，中國之求生存，求獨立自由，爲中國計，亦爲東亞計也。……要而言之，日本期望中國之分担責任，則不可忘中國之獨立自由，爲不可侵犯，中國期待日本不妨害其獨立自由，則不可忘共同目的之不可忽視。如是各自努力，而有相互了解，改造東亞之大業，始可邁進，而底於成也」。這些話，是中國三民主義的信徒與和平運動者所奉爲圭臬的，這種精神，日本方面，已起「共鳴」。遠之如近衛聲明所揭示尊重中國領土主權獨立完整的原則，近之如坂垣總參謀長所說的「以中國復歸中國，以日本復歸日本，以東亞復歸東亞」，和最近西尾大將所說的「日本爲中國中國爲日本」，這些一切，與孫先生和汪先生所說的，都具有同等的意義，而這就是和平運動根本精神之所在。

如果日本要獨霸東亞滅亡中國，或要在這次戰爭中求得利益，一直打下去好了，根本不需要和平運動，也無須提出任何口號，以軍事的勝負來做和平的基礎，戰勝者是可以得到利益的。然而這不是日本之福，相反的，甚至適足爲日本之禍。反之，東亞無共產勢力之存在，中國脫離其對第三國之傳統的依賴，此爲中國之福利，也是日本之福利，近百年來，列強之以東亞爲其角逐場所者，中日關係之一連串糾纏不已者，半由於日本過去不以朋友看待中國。故中國之自由獨立一日不能獲得，即日本之世界地位一日不能開拓。今中日兩國以近衛聲明及汪先生豔電爲根據，謀百年和平大計之實現，中國之所得爲其獨立自由，日本之所得爲其世界地位之開拓。此於中國抗戰之目的爲已達，此於日本對華戰爭之目的亦爲已達。中日兩國利害相同，目標相同，而共存共榮的基點，就是基於這種根本精神，而建立在這種前途上面的。

恭賀春禧

陰虛肺癆多條生路

平安是福

闢陰虛肺癆內傷吐血爲不治症之謬說

凡病從來無有不治之法。亦無有不效之藥。縱極危殆。得救者不知凡幾。認爲難治。竟得安痊者。亦時有所聞。視乎用藥能得其法與否。其認症之能探其理與否矣。訛言誤信。攻補誤施。防癆之議日張。治癆之法日拙。而誤聽分三級。首斷其治之有無。危者棄。立見棄告。蓋治癆[illegible]其本。而虛癆之本。基於中氣。中氣苟未至全敗。胃氣苟未至絕粒。肺痿亦未至破金。狀雖羸弱。猶可治也。然窮原[illegible]外一虛。緣夫人之血。隨行脈絡。流通無滯。是謂循經。謂循其經之常道也。一旦不循其常。溢出於腸胃之間。則於是吐出。人身之氣。游於血中。而出於血外。氣爲血之帥。血隨之而運行。血爲氣之守。氣得之而靜謐。氣結則血凝。氣虛則血脫。氣迫則血走。氣不寧而血欲止。不可得矣。大其未叶之先。血失其經常之道。故有咳血。咯血。吐血。腰痛。脅痛等患矣。肺爲華蓋。位在背胸膈間。血之來路。既由其界溢出。自當治肺。亦要治肝。肝爲統血之臟。位在脅下。肺地而來。所以肝肺乃血之來路。實則胃者之也。凡人吐痰吐食。皆胃之爲。而血之歸宿在於血海。衝爲血海。其脈隸於陽明。衝氣上逆上。而血隨逆上者也。安得不責之於胃。仲景治血。以治衝爲要。治陽明即治衝也。陽明之氣。與太陰之氣。下行爲順。今乃咳逆而吐。失其下行之令。急調肺胃。使氣順吐止。止血之後。即以消瘀。從實其血。去血過程。陰無有不虛者矣。又以補虛爲收功之法。焉有不治者哉。本醫生潛心研究。得仲景治癆之秘。復得葉氏養陰之法。揀選正道國藥。以法泡製。煉成藥汁。故名養陰調肺汁。迥異大虛。倘購而用之。確有起死回生之效。雖名醫束手。亦無不愈。慎勿妄抄藥餌。以促壽命。幸甚幸甚。

上海安芬氏發明養陰調肺汁之原起

虛癆咳嗽一症。爲衞生家之大忌。西醫則名爲肺癆。中醫則名爲內傷。所謂五癆七傷者是也。中西人士。多所警惕。然有[illegible]癆之設。祇知防患於未然。鮮能治愈於已然。頭痛醫頭。脚痛醫脚。無怪其謂爲難治也。七情六慾。傷之則虛。癆病作矣。本醫生對於此症。研究有素。曾受上海中國肺癆病院。聘主醫席四十餘年。本研究之心得。爲臨床之實驗。於肺癆咳嗽等症。經治愈者奚止恒河沙數。其刊諸報端。頌揚鳴謝者。幾於有口皆碑。譽騰滬瀆。惟親朋請求撰方。製成藥汁。以使病家易於服用。俾患斯症者。得所保障。免有危險之虞。願普渡慈航。乘生有賴。本醫生因徇衆請。念切胞懷。遂本諸平素經驗。揀選上藥。親自監製。煉成藥汁。名曰養陰調肺汁。經中西醫院試用多年。無不立奏奇効。挽救重症。屢起沉疴。倘有患斯疾者。無論新患久患。一經試用。便知予言之不謬也。特印備說明書數萬本。函索即寄。請夾上郵票九分。俾作郵資。着人到取。不收郵票。以示公開。

養陰調肺汁　除痰兼止咳

陰虛肺癆症　一服便安寧

鄭安之經理　安芬氏發明

肺癆救星

勿作等閒視之

服藥標準　早晚服一次　凡飯後服一次　日服共四次　每次服一湯羹

上海安芬氏　養陰調肺汁

▲小兒常服　開胃……免咳……除痰

▲老人常服　潤肺……補腦……養顏

治陰虛肺癆內傷吐血　非服養陰調肺汁不能痊愈

陰虛內傷　非服養陰調肺汁不能痊愈
肺癆肺痿　非服養陰調肺汁不能痊愈
咳血咯血　非服養陰調肺汁不能痊愈
痰中帶血　非服養陰調肺汁不能痊愈
久咳成癆　非服養陰調肺汁不能痊愈
陰虛潮熱　非服養陰調肺汁不能痊愈
痰飲咳嗽　非服養陰調肺汁不能痊愈
失音聲啞　非服養陰調肺汁不能痊愈
氣逆氣喘　非服養陰調肺汁不能痊愈

▲大人每次服一湯羹

半夜咳嗽　非服養陰調肺汁不能痊愈
哮喘痰氣　非服養陰調肺汁不能痊愈
肝逆肺脹　非服養陰調肺汁不能痊愈
單雙肺癆　非服養陰調肺汁不能痊愈
瞥肺食顏　非服養陰調肺汁不能痊愈
肺燥咳嗽　非服養陰調肺汁不能痊愈
夜汗盜汗　非服養陰調肺汁不能痊愈
除痰止咳　非服養陰調肺汁不能痊愈
外感傷風　非服養陰調肺汁不能痊愈

▲一歲兩歲小兒服半茶羹

胃咳虛咳　非服養陰調肺汁不能痊愈
小兒頓咳　非服養陰調肺汁不能痊愈
百日咳嗽　非服養陰調肺汁不能痊愈
老人夜嗽　非服養陰調肺汁不能痊愈
老人綠痰　非服養陰調肺汁不能痊愈
咳吐黃痰　非服養陰調肺汁不能痊愈
咳吐黑痰　非服養陰調肺汁不能痊愈
咳吐白痰　非服養陰調肺汁不能痊愈

▲三歲四歲小兒服一茶羹

初患新咳服養陰調肺汁連服一瓶口服四次必愈

纏綿久咳服養陰調肺汁連服三瓶日服四次必愈

初期肺癆服養陰調肺汁連服半打日服四次必愈

二期肺癆服養陰調肺汁連服一打日服四次必愈

三期肺癆服養陰調肺汁連服二打日服四次必愈

若非萬全　焉敢誇口　臨床實驗　四十餘載

大號十二安庄日服四次可服十天全港藥房果檯有賣

天津白銀問題
將獲得適當解決
解除長江封鎖現尚有待
美禁運案料不致成事實
日外相有田向國會報告

（十六日東京電）日外相有田、在十六日衆議院預算第一分科會議席上、報告天津問題及揚子江問題如次、天津問題現時正在交涉中、故其內容未能說明、對于白銀問題、外傳英方鄭與中央政府交涉者、純非事實、此事確信適當解決云、復次揚子江之封鎖或開放、全視乎軍事需要情形而定、至開放下游問題、不能視　日本應負之義務、此後軍事上繼續漸趨緩和時期、軍部方面想亦將解消閉鎖狀態也云、

（路透社十七日東京電）日軍部之機關國民新聞報今日著論謂、各方面甚注意有田外相對開放長江所持之態度如何、有人相信長江開放之後、或引起經濟之紊亂、又有人以爲長江區域尚有戰事、故現時開放非保時機、將來中央政府成立之後、第三國參之合作、則可開放長江、

（十六日東京電）日外相有田、十六日下午、在衆院預算第一分科會席上、於美國對日禁運問題之演詞如次、目下盛傳美上院外交委員會屢開審議對日禁運案、由此可知美國內禁運論者、亦有相當勢力、實際將有如何舉動、雖難測度、料係欲由今後之日美關係、加以考慮之也、然今後之日美關係、雖難預測、惟美國內亦有遠見之士、對日强硬論者、終能反省起來、故對日禁運、料不致成爲事實也、

對外貸欵案
美下院明日提表決
銀行貨幣委會者詢各項問題

（合衆社十六日華盛頓電）下議院之銀行貨幣委員會、今日聽取財政復興公司主席鍾士之意見後、定於下星期一表決美國之貸欵於外國案、（包括貸欵於中芬兩國案）、該委員會各委員對於此案無何反對者、今日該委員會提出質問關於十之各項問題、完全係技術性質者、例如出入口銀行、貸欵於外國的業務、在無損於中立、委員芬斯問謂、出入口銀行對於日本有無何種財政上之義務、鍾士答謂未有、委員基裘特氏問謂、出入口銀行是否以飛機亦爲軍用品、若認爲係軍用品者、則該行亦可貸出信用放欵以助飛機之輸出、鍾士答謂、此問題尚待研究、但現時尚未有人請求此項信用放欵、

外交路線決定後
渝局部組織將變更

（中華社特訊）渝方因抗戰力之援助、惟其親蘇親美之故、故亦欲將外交政策、迄今猶屬舉棋不定、至於渝將親蘇親美之所以猶豫不決者、實因親蘇派與親美派政客各有成見、互進讒言所致、聞傒此次美大使詹森抵渝後、渝方之外交路線、當可決定、宋子文年港、將先與美大使作初步之商談、對於美國借欵問題、有所接洽、聞渝方之外交路線決定後、局部組織將所有變動、如決定親美、則王寵惠轉任「行政院長」、而以王正廷繼任「外長」、如決定親蘇、則孫科將出任「行政院長」、而以賀耀組爲駐蘇大使云、

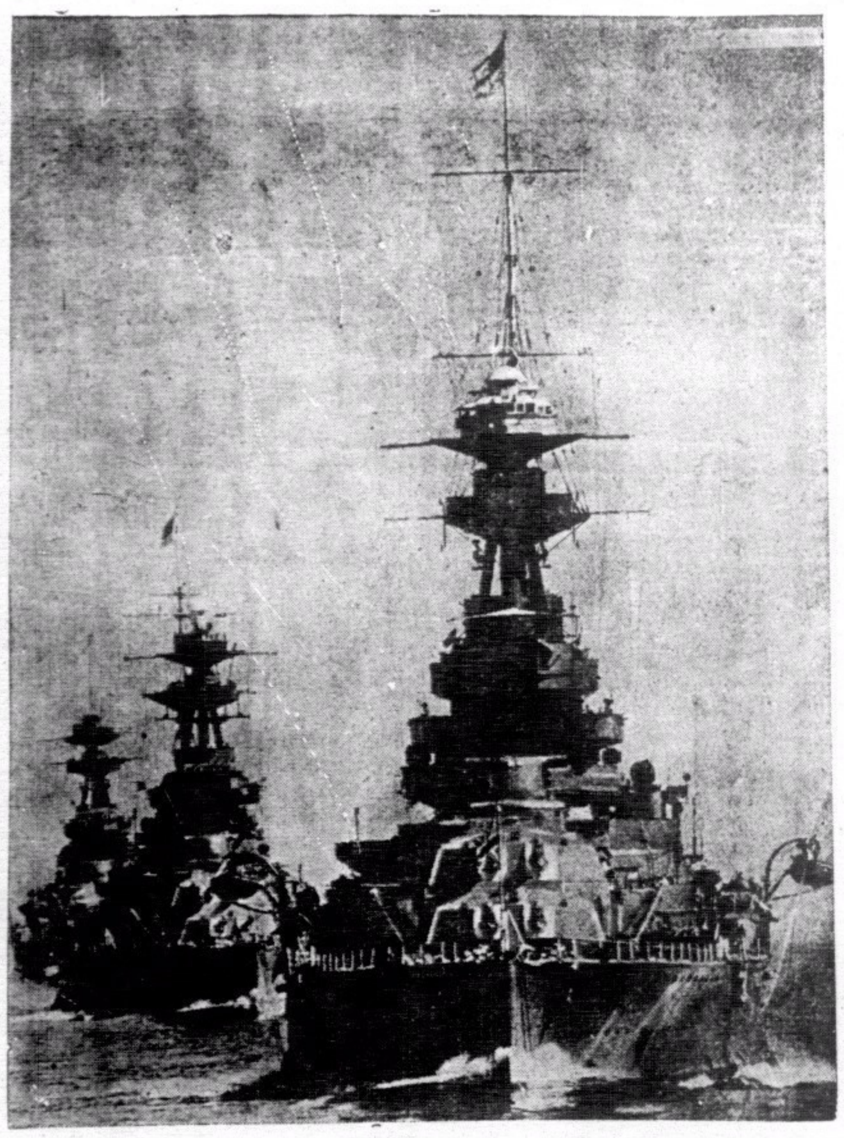
圖爲英國主力艦「烈溫治」「來猶格法蘭」及「藍妙里」號三艦列前進之情形。

與日啓釁、雙方仍在爭持、未有結果云、

平漢車路交通停頓、其原因非保游擊隊活動、而係因路上所用之機車重量太高、致發生事變、查平漢路之交通、自二月六日起只能通到保定、

日方否認退出南寧
渝燃爆竹宣傳抗戰　無謂消耗愚不可及

（合衆社十七日上海電）此間日軍部之代言人、否認南寧已被華軍克復之說、

（路透社十七日重慶電）今日下午華軍克復南寧之消息傳到此間、紛紛燃放爆竹、但中央社及華軍當局時與桂林方面之電台通消息者、今尚未得到證實之消息、

（合衆社十七日重慶電）此間今晨將接南寧克復之謠言爆竹聲、由今晨起至下午未停、但截至現時止尚未得官方証實、

渝蘇商訂密約
確係事實
要求蘇聯出兵無結果

（中華社特訊）渝訊、頃據此間政界方面消息、渝蘇商訂密約、確係事實、惟尚未簽字、蓋渝要求蘇聯出兵攻擊日滿邊界、然蘇聯自身、並不願輕

滬法租界
昨發生兇案
一鹽商被刺死

（合衆社十七日上海電）有一鹽商名盧達者、今晨在法界被兩人刺斃、兇手俱得逃脫、又今晨十一時、越界築路區有一華人更夫與一製鞋匠發生口角、被鞋匠以刀刺斃、其後該鞋匠被一巡警捕獲、

日衆院定週內表決
日明年度總預算
日藏相說明施行方針

（十七日東京電）日衆院審議中之明年度預算案、因十九日當可完畢各方科會的審議、故各派交涉會、乃於十七日上午、協議今後辦法、議決廿日停開本會議、以便決定各派對預算案之態度、由廿一日晚起、續開預算總會討論、然後提出廿二日本會議總決之後、即轉呈貴院云、

（十六日東京電）日藏相櫻內、十六日在衆院預算第二分科會議席上、答覆水谷長三郎氏之質問、將一百三億鉅大預算成立時之施政方針、加以說明如次、一百三億圓之預算案、係按照今日情勢、十分緊要之經費、故現在並無縮減之意思、惟實行時、當由經濟界之情形及物資關係等、力謀節約、同時爲國防之充實、輸出之振興、生產力之擴充、國民生活之安定等、如因物價騰貴、及其他事情、認爲現在預算尚不敷用時、則向預備金或追加預算兩方面着想云、

本年實稅增稅
明年不致再增

（十六日東京電）日藏相櫻內、十六日於衆議院、制改正方案委員會席上、說明今年度稅制改正之預算、雖將繼續數年、惟經此次制改革、嗣後毋須逐年增加矣、演詞大要如次、戰時經濟之前途、首應研究事變將繼續至於何時、又此後有無任何事變之突發、亦難逆料、但目前預算、則在向東亞建設目標上着眼者、現時則以擴充生產力、確保運輸資材、振興輸出、安定國民生活等要圖、準是以觀、則此後數年間之預算、似不能比較本年度更少、至於此次增加、乃在未能動搖我國現時經濟力之範圍內以訂立者、且自經今年增加之後、明年不至再增云、

畑俊陸相說明
軍備擴充計劃

（十六日東京電）日本衆議院、十六日下午舉行預算第四分科會議、審查陸軍省之預算、陸相報告軍備計劃、略謂、現在軍備計劃、係根據一九三七年情勢而草訂者、嗣後發生事變、不得不進行大規模之戰爭、乃對上開年度之計劃、加以修正、但因事變之長期化、且爲應付國際情勢、又當斟酌國家財政狀況、更改計劃、考慮生產供給之關係、本計劃料至一九四二年度當能完成、至遲亦延長一年而已、

英伊財政協定
目的顯在防蘇南進

（合衆社十六日倫敦電）據此間人士觀察、英政府與伊朗國締結一技術財政協定、其目的顯係防蘇聯之向南膨脹、故中東方面現正加緊取戒備步驟、至於阿富汗伊勒阿拉伯等國、料亦將獲得英國之財政援助、

平警局奉令
取銷一切反英標語

（路透社十七日北平電）據一可靠消息、此間警察局已奉到命令取銷一切反英標語、警察已通令市內各華人商店、除去在門前及窗門所貼之反英標語、日當局昨日又發表談話稱、保定以南有一路橋破壞、故

日機二十七架
又轟炸滇越鐵路
美大使抵海防即轉昆明

（合衆社十七日昆明電）今日下午十二時半、又有一隊日轟炸機、約二十七架、來襲滇越鐵路、向開遠附近投下炸彈多枚、日機被華機截擊、滇越鐵路有無受損害未詳、昆明方面、今午十二時發出空襲警報、下午一時半又發出空襲警報、據外人消息、美大使詹森今日可抵海防將即乘車往昆明、

日財部現計劃
限制過高利潤

（十七日東京電）日衆院十七日召開預算第三分科會議、藏相對于高率配利公司、指出利潤意旨如次、在今日之經濟情勢、從來之高率配利、亦當考慮漸次降低、配利制限令、對于一成以上之配利諸公司、已有抑制、但將來若更有機會時、對于認爲配利過高之公司、亦將使其降低、長年繼續以高率配利公司之股東、雖或以相當高價而得股者、雖未可一律令其降低、一旦已認爲過高時、則當漸次誘導其歸于適正利潤、此爲殊堪之考慮問題云、

日拓相向國會
闡明日對南洋政策

（十七日東京電）日拓相小磯、十七日在衆院預算第一分科會會議席上、對山本厚三氏質問南方政策之答詞、略謂、政府一本資源之確保、及市場之開拓的見地、抱持極大關心、擬以臺灣、南洋爲基點、謀得和平的經濟的發展、大概以華南、泰國、海峽殖民地、荷印爲考慮對象、決不由移民方式、而專由事業公司進行、首先當謀調查民間之充實、對於海南島方面、已由陸、海、外三省及興亞院分別進行中而拓務省則正與台灣總督府協力云、

美國務卿談德新潛艇政策
未得德方正式通告
意教授認德此舉不合法理

（路透社十七日華盛頓電）國務卿赫爾氏、今日發表一談話謂、於德政府改變其對待中立國輪船之政策、僅係由一通訊社所傳出、美政府尚未得德政府之正式通告、

（路透社十七日羅馬電）羅馬大學有名之某國際教授、今日發表意見謂、德國在聯軍領水界內擊沉中立國之輪船、實無法理上之根據、中立國輪船被一交戰國所强迫而被檢查、則該輪自身不能負責、此係國際法之原則也云、

日印通商交涉
日商表示四項主張

（十七日東京電）日印通商協定改訂交涉、數月以來、會談多次、惟尚未能就緒、前途殊難預測、日本方針、欲將現行協定加以修改者、而日本國民與印度商務有關者、咸望政府積極進行、并表示四項主張如次、（一）因日方與緬甸已成立協定之關係、遂使日方輸出棉布之規準數量、由首次協定之三億一千五百萬碼、被減爲現行協定之二億八千三百萬碼、一方棉花之規定數量、則仍爲百萬包、此豈非日本之損失、故棉布規定數量、當與第一次同等、（二）印度所課輸日棉布之關稅、仍與首次協定相向、惟輸萬則平均減少一成此實與日印協定之精神相背馳、且鑒於日本最近生產費、印方應將課稅減少、（三）照現行協定、日本購買印棉數量、至一百萬包、對于每一萬包、認定輸入棉布二百萬碼、然而若超過一百萬包時、則每包只許輸入棉布一百五十萬碼、此亦似欠公平、當要劃一、又棉布品種之分配率、乃厚于下級品、而薄于工品、此點亦當改正、以圖輸出之圓滑云、

浙東一帶
昨日全線展開劇戰
日採鉗形包圍鐵路區戰略
日援軍繼續源源渡過錢江

（合衆社十七日重慶電）據華方軍事消息、杭甬鐵路浙贛鐵路及蕭山之東西兩面、今日全線展開劇戰、日軍以兩鉗式欲逐漸包圍鐵路區域、日軍昨今兩日尚繼續渡過錢塘江在蕭山西便登陸、沿岸之華軍立即抵抗、杭甬鐵路之南北兩便、現正展開劇戰、

粵記者聯合會
電汪主席擁護和平
願爲後盾和平救國主張

中國國民黨中央執行委員會主席汪精衛先生勛鑒、中國投入戰禍、於茲已閱四載、硝烟烽火、瀰漫各省、禍患遍綿、不知伊於胡底、中國全土、受空前未有之浩劫、四萬萬同胞、陷於水深火熱之中、愁慘之極、不堪言狀、當此時執政當局、自應體察民間之痛苦、救濟遭殃之人民、整理荒廢之戰區、完成復興之事業、以解除四萬萬民衆之倒懸、然而重慶政府當局、徒以抗戰救國之我國同胞、不忍國家命脈、因而奮起革命精神、在全國各地、作和平救國之奮鬥、使民衆認識、從而使全國四萬萬同胞羣起響應、促成停戰、實現和平、吾人尤應欽仰、汪精衛先生不避艱險、爲救國家救民族而鞠躬盡瘁之偉大人格、汪先生不願以國家抗戰而亡國、故不顧前途如何艱險、奔走呼號、圖促起重慶自覺、早日恢復和平、解除人民痛苦、以復興中國、吾人決在汪先生領導之下、爲和平救國而奮鬥、汪先生爲努力革命、創造民國之元勛、此次毅然出任艱鉅、拯救國家民族於傾危、爲四萬萬同胞謀幸福、華南民衆自當熱烈擁護先生和平救國主張、在先生之領導下、努力於和平工作之推進、切望先生奮勇猛進、使和平救國、得以成功、中國領土主權之獨立完整、得以恢復、華南民衆、大聲疾呼、願一致爲先生後盾、實現和平救國主張、廣東記者聯合會叩漾、

美下院通過
否決改良關島案
力圖避免捲入遠東戰禍
九億餘海軍擴充案通過

（合衆社十六日華盛頓電）據中立觀察者意見、美國下議院之否決改良關島案、並非係因恐懼日本者、國務卿曾言美國當然有權在關島設防、美國在公海上絕對有自由權、但個吾人武裝關島、則實係庸人自擾、吾人只可停留在國內云、國務卿此言極得下議院之贊同、有等議員謂、美國儘可利用關島設防之金錢以作國內農業救濟之用、

（合衆社十六日華盛頓電）美國下議院今日已通過海軍擴充經費案共九萬萬九千五百七十七萬二千八百七十八元、但關於關島改良之一項預算費被刪去、此項預算費引起劇烈爭論、持反對理由者以爲關島設防、則易牽動美國加入遠東戰爭漩渦、多數共和黨人及一部份民主黨人均主張取銷此項預算經費、結果多數口頭贊成取銷之、但擁護該案之議員或將提議再舉行投票、希望推翻現時之議決、又據議員伊薩氏之談話謂、吾人若在太平洋一千個日本代治島之中建築一個東方直布羅陀者、於吾人實非有利、美國在大西洋已無發展商務之餘地、吾人前途之希望只係在於東方云、

曼那漢陣線 被蘇衝破三點
供應困難赤軍勢難久持

（合衆社十六日芬蘭電）蘇軍侵入曼那漢陣線之三點、芬軍地位最受威脅、芬軍現正在與蘇軍作劇烈之肉搏戰、據軍事家之觀察、芬蘇軍之攻勢、仍不稍減、則芬軍在加里利亞地峽之地位、備危險、蘇軍漸開展其進攻線、其主力在曼那漢陣線之東端、查馬經威若巴夾於兩軍之間、據芬蘭當局宣稱、蘇軍仍未侵入主要陣地、

（合衆社十七日芬蘭京電）芬軍已承認曼那漢陣綫有三點被蘇軍擊破、但蘇軍不能維持其後方之輸送路線、其攻勢已弱、但此消息尚確者、蘇苦戰十五日之芬軍、可得一喘息機會、蘇軍以白餘架飛機助步兵進攻、不計自身如何損失、但據芬蘭當局之觀察、蘇軍之運輸工具不足以供應前方之需要、其攻勢無論如何猛烈、必難久持、

（合衆社十六日芬蘭京電）據今日芬政府報告稱、剌都牙湖之東北蘇軍、再度來襲、又被擊退、蘇軍損失重大、古姆區被困之蘇軍、今仍在被進攻中、昨日有蘇飛機約五百架在加里利亞地峽上空作戰、被擊落者有八架、

（路透社十六日倫敦電）森馬線戰事之近狀、仍有利於芬軍、蘇軍現在利用砲隊、以牽制芬軍、作緩兵計、芬軍正可以乘此機會大舉反攻、但芬軍經過兩星期來之苦戰、生力軍恐將缺之、不易大舉反攻耳、

（合衆社十六日芬蘭京電）芬政府今日之電報稱、向森馬線進攻之蘇軍、已衝破蘇軍之若干個據點、向太巴里及域克士進攻甚說、

（路透社十七日士托邛電）據此間得接消息、本星期五有蘇飛機五百架轟炸芬軍之防線、芬軍守位頗嚴重、蘇軍以如此優越之力量、壓迫芬軍、芬軍非有超人之能力勢難繼續支撑下去、

（路透社十七日芬蘭京電）芬空軍轟炸烈冨格勒加里利亞之鐵路、有數個車站被火焚燬、倘芬軍能截斷蘇軍在該處之交通線者、則蘇勢難繼續進攻曼那漢陣線、倘蘇軍失去後方之交通路綫者、則無援兵開到補充、勢難繼續進攻、由蘇俄至加里利亞地峽之各鐵路分歧、運輸甚爲擠擁、加里利亞地峽之形勢確嚴重、但芬軍失去最前線之據點、尚不致崩潰、蘇軍雖奪得許多個芬軍之前哨站、但時被芬軍之砲火所威脅、

瑞典地位困難 不遣派正規軍援芬
瑞民意皆趨向援助芬蘭

（合衆社十六日士托邛電）瑞典國會之外交委員會經過劇烈之辯論後、仍決定贊成政府維持嚴格中立之立場、故芬蘭政府欲得外國軍隊援助、只有接納聯軍方面之軍事援助、又據政界中人觀察、瑞典對於此問題、必須在加里利亞地峽方面之芬軍陣線未崩潰之前作最後之決定、瑞典報紙主張瑞典政府立即派正規軍赴芬蘭參戰、

（路透社十六日士托邛電）關於國際援芬之問題、頗爲複雜、芬蘭之抗戰力量、現尚未竭、關於近來芬軍之抵抗勝利、可爲明証、但若謂芬蘭之地位、雖無何危險、則又未免過於樂觀、但芬蘭未必公開向西歐各國呼籲援助、因此種舉動、無濟於事也、外國軍隊若假道瑞典以援助芬蘭、則又增加瑞典政府之困難、但倘以國聯會之盟約第十六欵爲根據、則又可容許外國軍隊過境也、瑞典現在決心維持其中立地位、但同時國內民意、一致趨向於援助芬蘭、瑞典當局所遭遇之困難在此、

（路透社十八日士托印電）據此間報紙消息、芬政府曾照會瑞典政府芬蘭局勢難繼續抵抗下去、倘瑞典不能以兩個師團兵力來援、芬蘭只有求助於西方諸國云、但瑞典外相表示、不願以軍隊直接援助芬蘭、瑞典政府已盡力供應芬蘭之物資需要矣、瑞典政府又已取相當步驟、以收容由芬蘭來之傷者、又派大批工人往芬蘭服務、此外瑞典因偏於國會所定之決策、不能以正規軍援助芬蘭云、

（合衆社十六日哥本哈根電）據一可靠消息、現在芬蘭參戰之瑞典志願軍已有八千人、而芬蘭政府尚感不足、曾於本月十三日、要求瑞典派兩師團瑞典正規軍共二萬九千人、援助芬蘭、故瑞典挪威丹麥三國大臣、將來於本月廿四至廿五兩日在此間開會之時、是否討論援助芬蘭之問題、現尚未知云、

傳芬蘭總理與外長 將飛倫敦要求援助
法已運飛機軍械接濟芬蘭

（合衆社十七日倫敦電）據交易電聞報之芬蘭京消息、芬蘭總理萊泰氏及外長丹雷氏、將飛往倫敦、向英國要求軍隊援助、但芬蘭官方否認此說、

（路透社十六日巴黎電）據此間官方傳出消息、法國已運輸大批飛機及大砲以接濟芬蘭、據軍事觀察家之意見謂、本星期一及星期二、蘇飛機被擊落二十餘架、此或者係芬空軍得到大批外國機協助之果、

德公使返芬 調停說又起

（路透社十七日芬蘭京電）德公使已由柏林返回芬蘭、

（路透社十七日士托印電）此間論界頗不滿意於瑞典政府之拒絕芬蘭的要求派軍隊援助、又謂瑞典政府不鼓勵人民自動參戰、殊失所望、又據此間某報所得柏林消息、德國不久則廿任調停蘇芬戰爭、駐莫斯科之德公使、及駐芬蘭京之德公使、同時回國、此非係偶然之事、

（路透社十七日芬蘭京電）瑞典政府拒絕芬蘭之要求派軍隊援助、芬蘭人甚爲失望、據謂、斯堪的納維亞半島諸國應密切合作抵抗侵略、以示一模範於世界、

英巡艦在挪威水界截德輪
救回英商船俘虜數百人

（合衆社十六日果根（在挪威）電）英巡洋艦勇敢號、駛入挪威水界截獲一德輪亞爾德麥號、將其解出挪威水界、當時挪威魚雷艦已開到、該英艦今停泊於挪威水界內、以窺伺該德輪、倘該德輪欲偷出、則當然擊之、

又有一德艦隊聞訊急開往該處云、（續訊）英德海軍在挪威海岸外數個地點發生激戰、居民在海岸能望見之、又據倫敦方面消息、德袖珍艦斯皮提督號之英俘虜、現在羈押於德輪亞爾德麥號、故該輪久爲英海軍所窺伺、

俘虜三四百人之多、查亞爾德麥號輪、係思皮提督號袖珍艦之供應船、當被截留時、正欲駛回德國、又該船拘留數百俘虜待遇之甚薄、每日祇給糧食甚少、又時受敵人之威脅云、

（合衆社十七日倫敦電）英軍部未有宣佈挪威海岸多發生海戰之消息、據一可靠之消息、德輪亞爾德麥號被英艦勇敢號所捕獲、又據英當局之解釋、英艦並未欲在挪威水界內追捕該德輪、從前英潛艇之不擊沉德郵船華拉門號、可爲明証、

英船遭擊沉

（路透社十六日倫敦電）英國煤油船吉利奧非爾特號、過期十四天尚未駛到、或已被擊沉、

（合衆社十七日都柏林電）美輪冶格利霍特號、本星期四在愛爾蘭西南海岸外被擊沉、船員三十五名獲救、二名斃命、

英商船防機槍設備

（路透社十七日倫敦電）英海軍部今日宣佈、英國各輪船在未離英國口岸之前、必須自防禦德飛機之機開槍襲擊之設備、此項命令即發生効力、

共和黨定期選出總統候選人

（路透社十六日華盛頓電）共和黨之執行委員會、定六月廿四日舉行全國代表大會、以選出該黨之總統候選人、

加納頗爲總統候選人

（路透社十七日勞斯安栃立司電）副總統加納今日宣佈、彼願爲下屆總統選舉運動之民主黨候選人、

美副國務卿昨啓程赴歐洲
由紐約乘輪赴意大利 將在短期內返國

（合衆社十七日紐約電）副國務卿維爾斯、今日下午二時、乘車赴紐約、然後定明日乘輪赴歐洲、本社記者賀來斯亦隨行、維爾斯瀕出發時、對外無何意見發表、料彼到歐洲時、將與各國政治領袖舉行重要之會談、又將採集得重要之消息、以供羅斯福參考、此項資料、係於將來美國之外交政策必大、羅斯福將來當不錯過倡導和平之時機也、維爾斯今日由紐約乘意輪伍斯號赴意大利、

（合衆社十六日華盛頓電）聯赫爾此次密談、并對記者稱、希望在短期間內遍訪意大利、瑞士及德法英等國、務希在短時期內返國、又據國會中人之意見、維爾斯此次赴歐洲負有多項任務、將來到英國時、並將與英當局商議解決檢查郵件及檢查海上違禁品之問題、故國會現正取靜待態度、以觀維爾斯之交涉成效如何、

英法簽訂商務協定
使步驟一齊

（合衆社十六日倫敦電）英外相今日與法大使簽訂一商務協定、其目的在使兩國取一致之出口貿易政策、以奪取德奧捷波等國在各地之銷場、同時又使英法兩國之商務免除競爭、此項商務協定、包括英法兩國之殖民地、英帝國各自治領土將來亦可加入、

捷民族委會 南非同盟政府承認

（路透社十七日角城電）南非洲同盟政府、已承認貝蒂斯所領導之捷克斯拉夫民族委員會、駐倫敦之南非洲高等專使、正式照會於貝諾斯、謂南非洲政府承認捷克斯拉夫民族委員會係代表捷克人民之利益者云、

阿根廷經濟團已抵東京

（十六日東京電）阿根廷訪日經濟使節團、十六日一行抵東京、日外次谷正之外務省美洲局長吉澤等均往歡迎、聞該團將在東京逗留至本月二十八日、視察各方面後、轉向西蒼、預定二月十日、由神戶乘船返國云

柏林大雪 兩日

（路透社十六日比京電）柏林大雪、兩日未停、各處交通停頓、居民又缺之煤炭供給、有許多政府機關戲院俱樂部等、迫得停閉、

西線巡邏兵活動

（路透社十六日巴黎電）法政府今日發出軍報稱、西線聯軍方面之巡邏步隊有活動、有一隊巡邏兵越過一德地雷區、遭遇若干損失、

巴西外長邀美洲各國 商再提抗議 安全地帶被破壞事

（合衆社十六日里約熱內盧電）巴西外長今日正式邀約美洲各國、共同商議再向交戰國提出抗議美洲安全地帶之被破壞事件、

德國潛航艇前兩日間又大活動
瑞丹挪商應付潛艇政策 聯軍去週擊沉潛艇七艘 挪威海員醞釀對德杯葛

（合衆社十六日柏林電）德國之官方通訊社警告各中立國、應以荷輪米格遜號之擊沉爲鑑戒、但中立國輪船之駛入英國口岸被檢查、無論其係出於自動或被迫而爲者、亦將受德潛艇之同樣待遇、

（合衆社十六日倫敦電）在過去二十四小時中、德潛艇大爲活動、計被擊沉之輪船有丹麥籍者三艘、挪威籍者兩艘、瑞典籍者一艘、北歐諸國之輿論界、連日來攻擊德國甚爲激昂、又據此間丹麥使館之消息、最近又有丹麥輪二艘遇害、其中有一艘名史勿遜、在北海觸水雷沉沒、船員失踪者十六名、其餘兩艘、則在英倫東海岸外被魚雷擊沉、又據英當局宣稱、上星期五、擊沉兩艘德潛艇之英艦即係安特羅甫號驅逐艦、在過去一星期中、最低限度有七艘潛艇被英海軍所擊沉、又有一艘被法海軍所擊沉、

（合衆社十六日哥本哈根電）據官方宣稱、丹麥、瑞典、挪威三國之外交大臣、將於本月廿四廿五兩日、在此間會議、討論此三國取一致之步驟、以應付德海軍之進攻中立國輪船云、

（路透社十六日倫敦電）今日又有一德潛艇在北海被英飛機所擊沉、其始該潛艇遠見一英機來、乃急潛入水中、而該英機恰飛到向其投下兩彈、未幾則見水面有許多水泡、又有一大幅油浮出水面、該英機投彈後、尚在該處偵察良久、已不再見該潛艇踪跡云、

挪威政府提抗議三次

（路透社十六日歐士勞電）連日有挪威輪船被德潛艇擊沉、挪威政府提出抗議、挪威海員工會又醞釀杯葛與德國有商之輪船、凡運載貨物往德國之輪船、則由工會下令撤回海員、

（合衆社十六日歐士勞電）挪威政府已向德政府提出抗議德潛艇之攻擊挪威輪船、又以不警開槍掃射救生艇、有違潛航艇戰之條例、挪威政府要求德國賠償損失、并懲罰潛航艇之德官佐、

（路透社十七日倫敦電）德輪亞爾德麥號、往挪威海岸外被一英驅逐艦所截留、救回商船

花甲同慶建議（一）

褚民誼

爲創行花甲同慶。以振頹風。而昌羣育。擬請與予贊助。以利施行事。查社會鄙俗。爲人心頹廢之原。人心頹廢。爲民族復興之障。苟不盡行摧毀。雖全建國之功。惟民間痼習。如病已深。強爲革除。殊難徹底。必先別爲息壞。方能默化潛移。此民誼所以創行花甲同慶之法。革作壽之陋風。正敬老之明德也。謹陳其理由及辦法於后。以備採擇施行。

理由　往者易於說明起見。特將本建議之理由。分甲乙兩部述之。前者說明應革。後者說明其所以爲興也。

（甲）慶壽必須革者。夫慶壽之始。本出於孝親敬老之誠。孝子光宗之心。及夫以帛爲致祝之儀。比物示輸誠之敬。既漸演變之漸。遂成鄙俗之階。末流所趨。本良咸毀。或假途逕乘之機。或依爲網利之方。或誇多門路。酒食徵逐。或侈聲炫色。賭博公行。趨炎附勢者。以祝壽爲借花獻佛之場。招賄納污者。以作壽爲假道通情之地。即有中懷不慝。志在樂親。亦不過演劇張筵。縱情奢靡。於是一夫甲巧。多士效尤。負販屠沽。咸開壽宴。乳牙黃口。併啓遐觴。孝悌之本既殊。鄙薄之風彌盛。况夫視高堂爲奇貨。壽啣頻徼。依傳甫爲利藪。秋風亂打。不肖作孽。親朋助非。往復相師。恬不爲怪。民誼每念及此。輒深悚然。此風不除。社會將永無乾淨日也。往者。政府對於公務人員之發帖受壽。曾三令五申。嚴予禁止。對民間壽變。亦嘗勸以力節糜費。然篤世風。足徵社會慶壽之非。早在政府昭鑒之內。惟消極勸阻。既不能盡化俗之功。積極之革除。又併失孝悌之美。故非興革並用。不足以去積廢如剪草除根。保明德以間執人口也。

（乙）花甲同慶之要旨。慶壽非罪。罪在慶法。往者慶壽之法。非奢即濫。衍爲陋風。慶壽本身。且爲所毀。益慶壽始於孝親。致祝原於敬老。孝親爲孝。敬老爲悌。孝悌之道。不特爲百善之首。抑且爲修德之基。先總理八德之教。忠孝同先。古之君子。明德立身之方。尤諄諄以孝悌爲則。是故稱觴介壽。實不啻爲孝悌之階梯。豈僅不宜廢除。且應力謀光大。儘時至今日。獻壽之儀。無非禮物。修祝之表不外金資。欲絕物質之將。既爲勢所不許。欲廢酬酢爲禮。尤爲理所不容。是以保存壽儀之光。即不能革除成爲之惡。澄清頹廢之漸。即不能恢宏孝悌之因。在此兩全惟困之時。惟有從清壽慶之途。設法推行。革新壽儀之方。排除痼陋。花甲同慶之法。即依此主旨而成。茲其內容。備下四德。（一）常人之慶壽以私。此則化私爲公。（二）常人之慶壽以奢。此則翻奢崇儉。（三）常人之慶壽爲名。此則以孝悌激勸爲歸。（四）常人之慶壽爲利。此則以同樂觀摩爲主。化私爲公故尚同。黜奢崇儉故尚樸。歸於孝悌激勸故尚敬。主於同樂觀摩故尚羣：總之。去社會之罪惡。善善從長；明人類之秉彝。親親爲大。同心同德。作大時代之前驅。爲革爲興。是新生活之息壤。並可以統計民族之人口。數目。職業。年齡。及男女比差。推動政府之建國設施。復興計劃。至於民情禮讓。社會綱維。乃花甲同慶事務之中心。自無須更爲縷及也。質而言之。本法納德育智育體育羣育於一途。放之則爲用無窮。即之則有爲必效。至於詳細。請閱原書。

辦法　花甲同慶之法。顧名思義。即知爲年屆花甲者共同聚壽之意也。花甲何章。同慶何禮。謹從其要。分述如下。

（一）本壽聯壽。壽即生日。年年有也。己之生日。母之難日。慶祝己壽。即紀念親恩。子弟爲已慶壽。亦即所以自報其親恩也。故壽而不忘親情乃殊。年年皆慶。紫縟斯漸。壽慶既始於孝親敬老。必足稱夫親者老者。始足當祝而不慚。而親老之年。爭歸限也。本法根據人情天理及種種事實。特定六十歲爲一生最足慶祝之年。且有子不愧爲親。高齡不愧爲老。舉而慶之。在禮爲宜。而干支紀時之法。始於黃帝大撓。干支六十循環。故稱六十爲花甲。不過上壽百廿。亦祇從花甲重來。若固定非花甲不足爲慶祝之年。則上壽高齡。儘當雙慶。既不足勵壽人之興。尤不能納民衆之羣。不能不大邊緣。以資同軌。故人壽十二年爲一紀。人生肖屬。依地支以寄象。其爲數既十二。故亦十二年爲一輪。由此以推。人壽相差以紀。其肖無不從同。比如民國二十九年庚辰。凡庚辰之歲滿花甲者。其肖必皆屬龍。而爲該年丰壽即與丰壽。上下聯紀如「七十三」「八十五」「九十七」「一百零九」「一百廿一」等上聯壽。及「四十九」「三十七」「二十五」「一十三」初生之一」等下聯壽。其所慶生肖。亦必完全爲龍。吾國之人口雖多。然皆在十二生肖以內。使每年爲一生肖者之慶。則十二年後可以盡全國男女老幼之人。由此年年輪行。每十二年。爲一來復。不但全國人口可分類得統計之實情。而且規模世風。調整民意。其爲利有不能以言語盡者。惟同肖聯紀。雖同爲聯屬壽相。究非壽即。雖同爲被祝之人。然無當親老之說。因此。故以每年適當花甲足年者。稱爲丰壽。爲一年同慶之重心。與花甲上下聯紀者。稱爲上下聯壽。爲一年可慶之賓享。至於用干支。同肖屬。祇用其爲一年紐綰之樞。不問其所託之象何若也。劃干支肖屬。原爲記事之符。不涉玄奇之限。義不可廢。信而有徵。說見附冊。

（未完）

最後電訊

（合衆社重慶電）今日有一旅客由海防往昆明到重慶對本社記者談、滇越鐵路現已僱用許多華工程人員駐守於各車站準備隨時修理破毀之路軌橋樑、彼等之工作等於一九三八年時之每日修理粵漢鐵路、

（合衆社歐士勞電）德輪亞爾麥號、被一英艦追擊、船上人員被擊斃者十五名、又有十五名德人受傷、已移上岸醫治、挪威政府已向英政府提出抗議英艦之在挪威水界作軍事行動、

（合衆社柏林電）德最高統帥、今日發出佈告謂、昨日有英轟炸機在北海被一德機所擊落、西線方面、德巡邏兵在薩爾省會西南之森林區擄得俘虜數名、萊茵河沿岸各地點有機關槍及步槍聲、

（合衆社柏林電）德國報紙謂、英軍艦欲在挪威水界追捕一德輪亞爾麥號、係一種海盜行爲、又謂中立國是否有容許英國破壞其自身之主權、此事件甚重要、將來所造成之結果如何、誠難預料、此事件實係由於北歐各中立國輿論界之親英態度所造成云、

戰稅研委會報告書發表
四種新稅代替所得稅
公司營業(溢)利薪金物業均課稅
實際上新稅與所得稅無甚分別
三位委員對新稅表示并不同意

自前任財政司宣佈擬在港征收所得稅後，一時港中輿論均起反對，當局爲徵集多數人意見起見，乃有戰時徵稅研究委員會之組織，查該委員會之人物，均爲本港知名之士，主席爲晏禮伯畢打士、歸威路、羅文錦、廖亞利孖打、李子芳、譚雅士、祈利賓、史綏士、蘭杜、羅拔臣、嘉道理、布拉頓、吳澤華、及布力等，經各委員之多方考慮，僉認爲財政司所建議之所得稅窒碍難行，乃代以四種戰時新稅，爭經該委員會草成報告書，呈交當局，當局考核後，經將全文審交本社發表，按委員會所建議替代所得稅之四種新稅，任名義上雖與所得△不同，但實際上則換湯不換藥，所以委員中廖亞利孖打、嘉道理、及布力等三人，均未同意，然而當局爲籌募戰費捐助英廷起見，此四種新稅，想不日便可見諸實行矣，茲節錄該報告書如後，

港督委任 審查新稅

本委員會由港督委任負責審查本港戰時提議徵收所得稅草案內容、及貢獻當局該稅對於本港特別情形各點，查此草案是根據印度錫蘭島一九三一年頒行徵收所得稅律例而定，由督憲客多十月十二日在立法局宣布，經各非官議員於十一月九日及十六日在議席上一致反對，當局乃委任本委員會，(一)審查所擬之所得稅關于本港特殊情形各節，(二)議查徵收所得稅是否戰時徵收新稅之最善辦法，否則宜徵收何稅以代替之、以免增加貧民負担，本會審查之初，即發覺此稅不易進行，本港營業機關，其股東多在英國，及英屬各地居住，一旦向彼等征收所得稅，則任環境下及名義上，皆有不便之處，

四種新稅 適合環境

本會今建議徵收下列各項新稅以代替之，(一)合資公司溢利稅、凡在本港註冊公司，皆列入內值百抽十，但在英國徵交所得稅者，則可豁免，其餘俱樂部及商會等則不在內，(二)營業溢利稅，此稅以營業爲本位，非向股東徵收，在本港營業獲來之溢利，達到一萬元以上至十萬元之者，每年值百抽五，其達到十萬元以上者，則值百抽十，至于在一萬元以下者，一律豁免，(三)薪金稅，薪金在五千元者，除扣個人及家庭津貼費外，值百抽四，其超過九千元者，則值百抽十，(四)物業稅，港內一切物業，照每年淨得租值計算，值百抽九，本委員會現議就一戰時稅項草案，僉明如何徵收上列各稅，本會明白當局，非欲徵收一筆費用，不過什合理內徵收新稅，充作戰時捐助費而已，故上列各稅，本會認爲合理。

新稅即所得稅變相

至於本會不贊成徵收所得稅，其理由是(一)難於進行、易於規避、對於調查個人入息，人賦其煩，又需另立機關廣聘專員，以助徵收，豈不是又增加稅務費，(二)足令資金外逃、及足以阻止新企業發展，查本會現擬之草案，是避免上列一切困難，以上各項新稅，無疑是局部所得、凡個人所得稅律例，以向個人從嚴徵收當局必需聘得專門人材，以司其事，乃可進行，今者本會亦願陳各項新稅，其收效與所得稅幾相埒，對于徵收又簡而易行無疏漏之處，無麻煩之弊，至於物業△一節，當局可在來年估價時進行徵收手續，薪金△之徵收，亦極容易，祇需東家方面將其僱員薪金單，上呈當局，則可逐一徵收，合資公司溢利△，亦易徵收，營業溢利△之設上列各△，相輔而行，當無困難之處，不過手續略多耳，

新稅專爲戰時而設

以上各項新稅，料不致影响本港商業繁榮，根據以上理由，本委員會敦請當局根據下列條件頒行戰時新稅，(一)以上各項新稅祇在戰時徵收，一旦戰事結束，各稅則不再徵收，(二)以上各稅認爲合理，但爲避免資金外逃，及妨碍新企業發展計，所擬徵收稅率，不可超過其數，前者當局擬徵收所得稅，亦謂不宜超過值百抽十之率，(三)爲利便呈報起見，中英文皆可通用，而所僱用徵收戰時新稅人員，須聲明是暫時性質，以免將來增加本港恩俸數字，此舉雖出于本會權內範圍以外，但吾人極欲詳知本港△收，除暫時軍費外，是否需要如此巨欵，（下文另有本賦△委員意見）此問題除非能知港府用度之大量增加，有無限關懷，蓋此種增加，將使將來恩俸之數字較巳往尤爲龐大，但尚有甚于斯者，則港府雖有大量△收，仍對于公衆衛生，敎育及社會福利，未盡其責任，若政府能全力致于斯數事，則將來需欵必有更甚于此時也，故

三委員表示其見解

倘經委員會通過有增加新稅之必要，未再舉行新稅時，最好組織一委員會，考慮本港經濟狀況，以求民衆福利，故即使增△，亦不致有鉅大影響也，即如所得△或戰時△之類，如本報告書所擬者，吾人極望各委員留意一九三八年△收委員會之意見，其意見如下列，「一切勿誤會吾人對于鉅額稅收是害處，不過欲使本港繁榮，當增大△稅收，本港達到繁榮，則稅收更多，至于收入用于別種社會福利，則非吾人所能參末議也，最後吾人對于前任財政司金錫儀之審斷，經驗及幫助，表示無限謝意，又對于托特君，亦表謝意，蓋托君爲本會之秘書，所有一切文件紀錄，以至製備本報告書，無一非出其手也云，又該報告書之後，錄有三位委員之保留語，（廖亞利孖打律師之保留語）本席雖忝爲本報告書之簽字人，但與其他立法局非官議員，同具有反對政府所得△之舉，蓋此舉適足以危害本港繁榮，而戰時新△亦足阻止新資金留入本港也，（嘉道理之保留語）對于營業溢利△，及合資公司溢利△，本甚緊難苛細，不若暫勿施行，但斯二△，爲戰時新稅草案之一部，雖影響本人之營業，但本席認爲在戰爭期內值得執行，（布力之保留語）本席所以簽名於報告書內者，因本席認爲本港應郭助帝國政府，以克製敵人，但本席對于第二章第十一段各節，不表同意，本席對于合資公司溢利△，及營業利溢△，其徵收之法，仍有疏虞之點，重徵之弊或不能再免云，（以△代稅）

外滙版

港美荷菲瑞滙市趨漲
英法澳貢暹叻啤申滙一式
銀行沽出申滙一百九十三萬
倫敦銀市近期一式遠期報縮

（本報專訪）昨據本港金融界消息，美，荷，菲，瑞，滙市均漲，計美滙漲〇六二五，荷滙漲一二五，菲滙漲二五，瑞滙漲二元五角，其他英，法，澳，貢，暹，叻，啤，申滙市價格一式，告羅士市報告，英價二九六。又據倫敦生銀市美價爲四〇二五，美滙一式，即一〇七五，遠期價縮半個咽，即二〇六八七五。茲將昨日各滙牌價分錄于左：

滙別	價
英滙	一〇二·八一二五〇
美滙	二四·二七五〇〇
法滙	一〇·八五〇〇〇
澳滙	一〇六·三七五〇〇
貢滙	一〇八·一五〇〇〇
暹滙	一五〇·五〇〇〇
叻滙	五二·五〇〇〇〇
啤滙	八二·一二五〇〇
荷滙	四九·二七五〇〇
菲滙	四八·七〇〇〇〇
瑞滙	一〇七·二五〇〇〇
申滙	三四三·〇〇〇〇〇

又即期司令票價，一〇三一二九，每鎊伸值一十五元八角六仙，銀行開倉做，現貨入價平七五，沽出平半個咽，銀行現沽荷滙價爲四五七五，啤

英滙銀行入通天司令單價一〇三〇三一二五、滙豐出打莊行司令票價一〇三〇三一二五、商業銀行入一萬鎊，價爲一〇二九〇六二五、華僑銀行入一萬鎊、價爲一〇二九〇六二五、現盆沽價二〇二八七五、人價一〇二九〇六二五、

滙價爲八二六二五，渣打入叻紙五千元，價爲五三七五，又入啤紙三千盾，價爲八四六二五。茲將各買賣市錄下：

美滙　銀行入通天大金單、價二四七五、沽價二四五、

申滙　華僑銀行入十萬元，價爲三六〇五，萬國銀行入五萬元，價爲三六〇，華僑沽十萬元，價爲三五八五，華僑萬國東亞三行沽六十萬元，價爲三五七，萬國沽十萬元，價爲三五七二五，萬國華僑兩行沽四十九萬元，價爲三五七五，華僑商業萬國中南四行沽六十八萬元，價爲三五八。

經濟常識
各種關稅名詞淺釋（一）
一、關稅

關稅 Customs duties，一國政府，對於由國境通過之貨物，按照法令，課以一定之租稅，即名爲關稅，關稅之徵收，由來已久；其最初之動機，大都以通過貨物之使用道路橋梁港灣，或受交通警吏之保護，課以一種帶有報酬性質之手續費，此即最初關稅之性質也。關稅漸遞嬗爲徵收通過國內交通要道之貨物之國內關稅，再進而變爲現今之國境關稅，關稅自昔有進口(Import Duty)出口(Export Duty)通過(Transit Duty)等稅之分別，惟出口稅與國境通過稅，現在除有特殊情形者外，各國幾已完全廢止，故言關稅大抵卽指進口稅而言，我國進出口稅從前協定均爲值百抽五，邊境進出口稅率，且較海關稅率爲尤低，自關稅自主以後，進出口稅則分類較前稍密，而稅率之高低，亦因貨物種類之不同而各異矣。

金融行市

海外金銀市（以鎊八司令）

倫敦金價	倫敦銀價近期	倫敦銀價遠期	紐約金價	紐約銀價	孟買銀價
	二〇·七五	二〇·六八七五	三五·〇〇	三四·七五	

海外互滙

英對美	美對英	英滙近期	美滙遠期
四〇二·五〇	三九六·〇〇	四扁一五六二五	六元八四三七五

海外滙市

滙類	電報價	伸港幣元單位
英滙	一〇二·八一二五	一六·二〇二
美滙	二四·三七五	四·一〇二五
法滙	一〇八·五	·〇九三五
荷滙	四五·三七七五	二·二〇三八
啤滙	八二·一一五	·二一七六
呂滙	四八·七五	二·〇五一
買滙	一〇八·二五	·九二四
暹滙	五〇·二五	·九〇二五
澳滙	一〇六·三七五	一三·〇六
叻滙	五二·五	·九〇四七
申滙	三四·二	·九一

中外硬幣

幣別	價
抄市大金	八三三·四〇
八九大金	一三三·〇〇
二一英金	三三·二七
二一鷹金	三二·一五
二一印金	三二·一七
一七法金	二五·四八
一大寶金	一七·三〇
一〇五英金	三二·一七
中央大元	九二〇·〇〇
滬大元	九五〇·〇〇
造大元	九六〇·〇〇
鷹大元	九一〇·〇〇
印英大元	九二〇·〇〇
印屬大元	九一〇·〇〇
[illegible]毫	·七八
新造毫	三二〇·〇〇
舊雙毫	四九〇·〇〇
港單毫	去二毫
舊五仙	去五毫
港仙士	·〇九九五

中外紙幣

幣別	價
正鷹紙	一五·四四
什鷹紙	一一·六〇
化旗紙	四·〇一
仙物紙	一·八六
雪梨紙	三·四一八八
荷蘭紙	二·一三七
山打根紙	一·八四
呂宋紙	二·〇〇三
芬比紙	一·一八一五
暹羅紙	一·四五

幣別	價
國貿紙	[illegible]
法冷紙	[illegible]
什法冷紙	[illegible]
法冷單	[illegible]
滙豐司令票	一五·九三
渣打司令票	[illegible]
萬國司令票	[illegible]
荷蘭司令票	一五·八八
通天司令票	[illegible]
滙豐憑單司令票	[illegible]
渣打憑單司令票	[illegible]
滙豐勞比單	一·八一
渣打勞比單	一·八七
滙豐花旗單	四·〇一
萬國花旗單	四·〇五
大通花旗單	[illegible]
安達花旗單	無盤
通天花旗單	四·〇五五
大洋紙現貨	[illegible]
大洋紙期貨	[illegible]
什大洋紙	[illegible]
十元毫券	[illegible]
五元毫券	[illegible]
一元毫券	[illegible]
直版毫券	[illegible]
改版毫券	[illegible]
廣西紙	[illegible]
舊中央紙	[illegible]

金銀首飾價

品名		價
金條		三七·七五
碎大金		三三·〇〇
信行	出	六七·〇〇
飯蹬	出	六七·〇〇
信鐵	出	六七·〇〇
紀信隆	出	六七·〇〇

海外經濟行市訊

美國股票商品行市（紐約十七日電）

股票——因預料歐戰在春季加劇，故麥糧及金屬有起色，銅鑛交易尤見暢順，鋼亦畧佳。

棉花——棉花市場無大變動。

樹膠——市面成交不多。

麥——蘇聯方面採辦麥糧，故市面一時有供不應求之慨，久已疲乏之市況，復見暢旺。

英國外滙行市（倫敦十七日電）

國別	（十五日）	（十六日）
荷蘭	七五·九五	七九·五五
瑞士	一七·〇〇	一七·〇〇
意大利	七八·〇〇	七七·七五
美國	四·〇三	四·〇三
法國	一七六·六二	一七六·六二

國外滙行市（紐約十七日電）

國別	（十五日）	（十六日）
日本 美	一四又四分三	十四又十六分五
荷蘭	五二·一九	五三·一〇
暹羅	三六·八〇	三六·八〇
瑞士	二二·四五	二二·四三
比利時	一六·八八	一六·八三
印度	三〇·二四	三〇·一三
香港	二四·六六	二四·六〇
爪哇	五三·七〇	伍三·九五
英國	三·九四	三·九六
西班牙	一〇·一五	一〇·〇五
墨西哥	一六·七五	一六·七五
意大利	五·〇五	五·〇五
加拿大	八六又一分一	八六又二分一
法國	二·二四	二·一四又二分一
中國	七·二五	七·〇〇
瑞典	二三·八三	二二·八三
日本	二三·四八	二三·四六

龍門草菇市暢價穩

北江花菇

我粵特產之佳品，北江花菇與龍門草菇，爲其銷場甚廣，前以粵北柞南兩地戰事發生，影响所及，來源頓疎，價格上漲，邇來交通已漸復原，販家爭先採運，連日來源不絕，而市情亦爽暢，但當此農曆新年巳過，購買力未免稍遜，故沽出價格，祇屬平穩云。茲將昨日各行沽出花菇草菇價目分列于左：

品名	價
北江菇一件	三七九·〇〇
香信三件	四一八·〇〇
又一件	三六二·〇〇
草菇面三件	一八八·〇〇
又二罐	二一二·〇〇
北江菇二件（梁球記沽）	三六六·〇〇
中草菇四罐（廣裕祥行沽）	一五三·五〇
又二罐	一九〇·〇〇
又六罐	一六二·〇〇
行菇一罐（榮安行沽）	一二〇·〇〇

泗水生油市穩升

又再升一角之譜

本港生油市情，自農曆新年開市以來，價格繼續微升，其一片堅穩情形，爲向所僅見。查昨日四水行有少數生油開出，其價再穩升一角之譜。昨據某油商對記者稱，生油價格已屬登峯造極之境，且受椰油及棉子油維之影响，故消力轉弱。計昨日永義和行沽出OTT嚟泗水生油一百罐，每担成價三十六元八角，同日華安行沽出海口油一百八十罐，每担成價卅三元五角。

國幣市畧好

大戶購入趨勢未定

國幣昨早頗爲二七七，畧升二七八，市面大戶沽出，步降二七六，其時滬市外滙報好，申電價甚放鬆，故鈔價無甚掙紮，久徘徊於二七八九之間，後以滬市外滙畧見參差，有反動回鬆勢，申電稍稍更見回鬆，某大戶發動補入，人心穩好，鈔價乃衝步升至二八〇，收市時，市面各號補進，突起至二八三，收市二八二二五，總勢不定，公價二八，兌價平換云。

去年十一月份 稅收二百萬 支銷二百萬

昨據憲報紀載去年十一月份本港財政收支狀況如下，十一月份稅收二百四十七萬三千二百廿九元四毫八仙，連上月存下一千七百廿八萬五千六百六十九元八毫四仙，共達二千零七十五萬八千八百九十元三毫仙。又是月支銷二百八十一萬二千六百三元八毫正，滙支比對尚存銀一千七百十四萬九千二百二十七元九毫二仙，十一月份之盈餘比較十月份之盈餘超出幾達七十萬元云。

愛蘭上咳露

總發行香港皇后大道中三八零號　分行廣州西濠二馬路

欲明和平建國眞義 關心國家民族興亡者當讀

汪主席和平建國言論集
最詳盡新出版　由艷電到現在
零售每册港幣壹角　函購郵費加二
附錄中國國民黨第六次全國代表大會宣言

三民主義與和平運動
零售每册港幣壹角

我們的話
零售每册港幣五分

代售處：各書店各報攤

著名 芬妮瀉痢散
△△專治瀉痢　△△即刻見功
△每包一毫　△買一送一
各處有代售
購作販品特別優待 香港旺角亞皆老街八號希爾藥行

包效 安娜發冷散
市上發冷藥多斗金雞鈉錠服後必有耳聾墜胎絕孕之弊且不能斷根惟本散全用中藥製成功效神速担保孕婦可服每包一毫當送一處有售
總代理 角彌敦道七八八號國際貿易公司

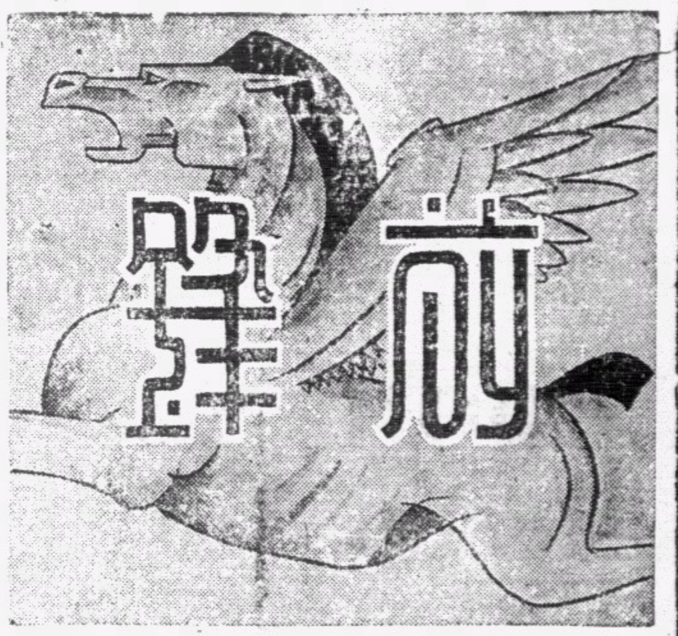

第二七四期

從打吡大賽說起

尖兵　超•

春季打吡大賽之一元馬票，開銷數已破八十萬之新紀錄，「成績」如此驚人，是本港人士熱心贊助馬會之善舉呢（馬會宣佈全部佣金捐作英國戰時慰勞會及英賑■會），抑本港人士「閑錢」多，因而增加了馬票的購買力呢？

我以爲都不是；適得其反的，因許多人受了戰爭的影響，在極度經濟恐慌中，都起了發橫財的僥倖心，這種僥倖心，在經濟愈恐慌的人則愈加濃厚，所以本港馬票的消數，戰前不如戰時，而戰初又不如現在哩。

抗戰派對於戰果的賭博，也正如打吡大賽一樣，愈失敗而僥倖心亦愈甚，因而賭注亦愈大；但打吡賽的賭注不過個人的金錢，縱是失敗了，也不過個人的金錢受損失；而抗戰派的賭注，是國家的命運，豈能任作孤注一擲？

何況打吡賽的成功希望尚有數十萬分之一，而抗戰的最後勝利連此極微的希望亦無之，我眞爲國家前途揑一把汗！想到此，更不能不努力於和平運動了。

大話怕（算）數

炎•炎•

俗語說：「大話怕算數」，分析起這句話來，不外事不離實，如果事實擺在面前是這樣的，便不容你僞詞諱飾，否則只有「欲蓋彌彰」，掩飾不來，這就是大話怕算數的道理。

據外訊，自從中日戰事發生以來，我國人爲戰事而犧牲的，（包括參戰員兵及一切難民）已經達到二千餘萬的數目，拿來和我們的人口作比率，便是損失了二十份之一，這鉅大的數目，眞是空前未有，我們歷代的轉朝，或發生內戰，如以前的黃巢之亂，和李闖之變，洪楊起義等等，犧牲的數目總不過幾百萬，比較起現在的戰爭，相差得遠；這當然因爲時代和武器的不同，以前的刀槍弓矢，沒有象現代武器的利害，現在的主力戰爭，化學戰爭，殺人是沒有限度的；並且因爲我們軍備異常落後，無論說是拿血肉作長城，但結果是犧牲了多數的生命，還不能克復某一處地方，只博得「壯烈犧牲」四個字。我們天天看報，不是凡失了一個地方，就有這四個字標題嗎？其實這些慘痛的情形，我們還沒有知道。據一個曾經參加戰役的軍人告訴我說：他有一次調上前線，作預備隊，因爲前方失利，馬上要增援，連預備隊都開動了。可是，指定的地點還沒有到達，便給日機偵探到行踪，一連來十多架轟炸機集中轟炸，大家還沒有決戰的機會，便炸得七零八落；再集合起來，開到前線，又給日軍砲隊探悉，照準目標轟射，早已犧牲了一半，要想還擊，可奈自己的砲隊，過於弱小，射程沒法到達日軍陣地；有時也有幾倍較大的野砲分發，但數目太少，才還擊，便給對方窺測了砲兵陣地，集中砲力轟擊過來，便連大砲都犧牲了。像這些情形，參戰將士的犧牲，當然是很大，而且多數是沒有對陣的機會，便犧牲了，這不是有些冤枉嗎？其次是難民，因爲戰區擴大，不戰焦土，從砲火中走出來，一切都沒有了，流離在道路上，沒有人投靠，也沒有人收容，飢寒交迫之下，只有病死餓死，這個數目，是很難計算的！而且這千多萬犧牲者的裡面，很多是年青有爲的，在流亡道上犧牲了生命，眞是慘痛之至！可是我們的統計，總是算對方的數，今天說殲滅若干，明天又說斬殺若干，其實自己的數，還沒有加上，直至到現在，才由外人估計出來，這二千多萬的犧牲者，還是截至現在的估計；現在戰事還沒有止境，將來的犧牲，還不知多少，我們雖然說是四萬萬五千萬的人口，現在已經損失了二十份之一，如果再戰下去，也就不能誇說人多了，因爲在戰場上犧牲的，還是有限，最大犧牲的，就是戰區內的難民，這數目實在是不易計算的，不知到妄戰派看了這囘的統計，有沒有覺悟？我們的同胞，實在犧牲得太大了！

戰禍閑話

菊孫

人少則慕父母；知好色則慕少艾；獻身社會，則熱中於事業功名；此雖人之常情，亦不可不審其輕重。乃世有背父潛逃之子，反曉曉然自鳴於人，以爲救國之道所應爾；更有弑父自効之輩，亦靦然於世，而以攘羊證父爲忠；其變亂雌黃，混淆黑白，將使天下之爲人子弟者，相率而爲梟獍，爲盜賊，此眞古今名教之大變，我祖軒轅黃帝所爲慟哭於九原也。夫「移孝作忠」，古人雖有明訓：「戰陣無勇爲非孝」，曾子亦有明言；然亦當視其所忠者爲何道，所戰者爲何事？若爲一己之意氣而戰，爲他人之致唆利誘，或迫脅而戰，則其戰爲妄戰，其事爲禍國殃民，附從之者，非愚魯即狂妄耳。抗戰爭於今日，已有不得不結束之勢，即在現役軍人，且多傾向和平，矧乃青年學生，未經訓練，未臨戰陣，反欲以柔弱之軀，供砲火之試驗，其愚已不可及！乃更不惜背棄家庭，違抗父母，提絜愛侶，緣奸私逃者，此皆假借抗戰之名，以實行其悖理害倫之事。昔羅蘭夫人謂：「多少罪惡，假借自由而行」，余今可做其語曰：「多少罪惡，假借抗戰而行也」。余有友某君嘗爲余言：「彼有少胞姪某甲，在某中學肄業，平日飫聞先生抗戰之言論，大有置身前線，爲國効死之概！其父以其年少無識，恒呵叱之，不料某甲竟於農曆歲除之夕，遺書一封，脫身出走，父見而痛甚，老淚瀾，悲慟不能自勝。蓋甲父祇生此子，數代單傳，一旦遁去，雖未必即死，而身臨險地，變生不虞，亦非羈貴子弟所宜嘗試」。余友痛姪之潛遁，因力詆今學校抗戰教育之非，有不欲令其子弟入校之意，余急詢其姪詳細情狀，始知某甲者，不獨以單丁子，且以兼祧子也。緣某甲有叔，娶妻後，因不滿於家庭，憤而投軍，於某役戰死，輿屍以歸，因無後嗣，乃擇某甲爲繼子：某甲之父，供職島中某大洋行，家亦富有，故視甲如掌上珠。（待續）

連載圖說　佳麗的一生

•天任作•　（六卅）

經她這一說，佳麗肝腸欲斷，倒臥在床上，抱頭大哭。生離之愁還沒有完，想不到復來一塲死別之憂，諺云：「福無重至，禍不單行」，這話可爲佳麗的遭遇而言了。

佳麗自經這許多刺激以後，把她從前天賦與她的天眞活潑，完全泯滅了；同時她那蓬勃熱烈的意識，也像經過了冰琪淋的冷槽凍冰冰了。

她姨母死後的第十個星期，她接到同學S君的來信，裏面大概是說——家鄉經過幾度空襲，許多重要的機關都被燬滅了，她們的學校，亦受彈屑波及，倒塌了一大間。鄉中現在的情形十分紛亂，許多惡劣份子，恣意搗亂，搶掠綁票的事，日以數聞。車路自八一三之役以後，有的已被日軍佔領，其餘的都已千孔八穿燬爛不堪了，囘鄉的路，除了繞道南下以外，唯有步行纔可回來。……云云。

她把同學S君的來信，看了再看，知道現在鄉中情形這樣嚴重，非冒險回去不可。

淪落

•晉蘊•

晴藍的天空，飄過幾片浮雲，婉如一幅藍青綢子上，繡上幾朵白的花紋，溫暖的陽光，綴和了寒意，含苞綻滿的枝上，已開放了幾朵潔白的寒梅，一輛貨車裝有不整齊的行列，由深水埗碼頭開往我們的目的地。

這是一個晴和的午前，約九點來鐘的光景，我以閒遊者的身份，隨着一批義賑人員，往那一般人所最不願提也不會注意的難民營裏參觀。後面隨着一輛滿載義賑物品的車子，終於到達了我們的目的地，一條長長的鐵軌，兩旁一片黃泥碎石的荒地。遠望綠陰的樹林裡，並列着一排漆黑的卡子，這便是我們所要參觀的地方。

一輛輛從前滿載客人行走廣九路的車卡，便是難民們的宿處。在我剛走到那裏的時候，便看見一羣羣的難胞們，穿着陳舊的襤褸的衣服，有些提着水桶，有些抱着孩子，有些在閒遊着。我無意也在他們的當中，就在這裏找得到一個朋友的死訊，一段淒慘的淪落史。

我隨着辦事人的領導，走進一個車卡裡，橫縱鋪排着的蓆上，放着凌亂的包裹。裡面是寂然的，因爲多數的難民已往外邊去了，却單有一個蓬頭的婦人，抱着一個三歲來的孩子，她以無神的眼睛，貪婪地看着我們。我感到詫異，爲甚麼這麼面善呢？忽然她沉重地喊出「先生」，她正看着我。「你是那個？爲甚麼認識我」？我愕然地問她，她垂下了頭，撫摸着懷中的孩子，吃吃地說道：「你大概不記得四年前和你認識的姓何的朋友吧！我便是他的女人」。呵！我才憶起那個酒落的朋友，他那沉靜溫柔的妻子。呵！就在眼前那風塵菜色，那麼難消瘦，和不整齊的衣裝啊！爲甚麼淪落到這地步，我關切地問，那朋友的音訊，奇怪他不在旁邊，她始以呆鈍的眼色望着我，繼而淒然地說道：「先生！我們的傷心磨折你聽了也會悲慟，橫豎你是他的朋友，也應該知道他的苦難。自從廣州不戰而失了之後，我們當這意外的奇變，倉惶走避，還未淪陷的鄉村裡。雖然逃得了命，但是所有的財物，已經被土匪們截劫淨盡了，到了那裏之後，還添了一個孩子。唉！先生！難道白白就餓死了嗎？生活總得維持啊！於是他追着捍了些米或薯及果品之類，往鄉村叫賣，可憐他那毫無勞作過的身體，怎經得起這般辛苦呢？於是生病倒了。先生，既沒有錢，更沒好的醫生，就前年的一天晚上，他死……了。先生！他這末年青，又這樣糟塌而死，實在太，太，……」

當我重上車廂，踏進歸途的時候，我的腦海中還深印着新寡少婦的淚眼。我回顧那綠樹遠景中漆黑的車卡，我悲慟着朋友在戰禍下犧牲，更悲慟他的妻兒，還要受這淪落的危難，我不能加以援手，同時更隨時有跌進這淪爲陷阱裡的危險。誰知道，妄戰摧殘下的每一個人們都有這種危難的可能啊！他的死就是一個例子，在妄戰的進行中，還不知堆下了幾許白骨哀魂！

渣甸輪船公司船期

啓者本公司有堅固快捷輪船

顧生　往神戶天津
和生　往上海烟台大板
永生　往汕頭上海
裕生　往汕頭海防
阜生　往海防
秦生　往神戶大板
浩生　往汕頭上海
怡生　往海防
老架　往山打根
明生　往汕頭上海烟台天津
源生　往星架坡庇能吉打
恩生　往汕頭上海
永生　往海防
忠生　往汕頭上海烟台天津
貴生　往汕頭上海
德生　往汕頭上海烟台天津
寶生　往汕頭上海
燃生　往山打根

貨客票及定位請向本公司接洽　渣甸公司啓　電話一〇三三

印度專門眼科　老哥霖摩顛

盲眼十年包醫全愈
敬告患眼者注意

敝局在省港開設專醫眼科醫局凡四十餘年爲各界所信仰到門求診醫愈者不知凡幾皆影存眞像以留紀念患眼諸君來本局診病者可一一見矣諸君診症本醫師用中國言語解釋明白請認明本局名稱地址爲荷

現由廣州市法租界東橋十三號搬往香港西營盤電車路一百廿九號即咸魚欄對面

女醫　廖慕英　根治失眠

上海種德堂創製九轉棗仁丹。根治新久失眠。每服必愈。愈後精神加倍。平日門診。每包例收大洋二元。今因年老歇隱。專門賣藥。一盒四瓶。沽大洋四元。港澳暫收港幣六毫。淪陷區內。切實不易。祇派幾家代售。香港先施公司對摙歐亞藥行。新世界。九龍新世界藥行。油蔴地上海街叁肆陸號保健藥行。澳門面斃藥行。

本報新到雜誌

新世紀半月刊　三民週刊

內容紀載豐富言論公正

新世紀 第九期

論壇
- 重慶的和平姿勢
- 英法土結締互助公約
- 日本對歐洲的外交政策
- 德提和平建議
- 蘇俄併吞波羅的海各小國

專載
- 泛論國際情勢……戎雄英
- 湖南長沙保衛戰概略……張立朋

譯著
- 廣西的造紙工業……曾之棵
- 汪兆銘會見記……室伏高信
- 封鎖日本計劃的失敗……D. Pearson-R. Allen
- 蘇德聯盟之剖視……Walter Duranty

文藝
- 高等學堂……沙羅姆•阿萊契姆

史料
- 列寧外交秘史（續）……J.W.Wheeler Bennett

三民週刊 第十二期目錄

- 意蘇態度與歐局……張仲秋
- 歐戰第二月……吳無吾
- 抗戰期間共產黨行動與理論之剖視……曾謹
- 民權主義的政治制度……白瑞光
- 中國政治及其改革（四）……曾寒冰
- 墨索里尼的意大利……C. J. Springer著（戚遠譯）

時論選輯
- 諧得下去嗎……華嚴
- 和平運動之目的與手段……中華日報社論
- 一週大事述……編輯室

各期售價一律港幣五仙　本報營業部代售

自由評論　半月刊　第三。四期

- 中日議價戰爭與外國租界（特載）……王乃超
- 英蘇談判的性質……陳厚
- 美國黃金與貿易戰爭……潘仲藜
- 新經濟恐慌之特點……瓦爾加
- 中國資本主義問題檢討……羅叢行
- 說謊的流行……張志堅
- 中日戰爭與日本對外貿易……胡會三
- 中日戰爭與日本對殖民地的壓迫……韓白濤
- 德國對近東的侵略……任金芳
- 史大林和西班牙……王德衍
- 放火箭的人……竹青
- 夜班歸……林超

本港零售每冊港幣壹毫

自由評論社出版
上海霞飛路七九九弄十六號
總分售處各大書局及報攤均有代售

時代文選　第八九期合刊本　——經已運到——

▲本期要目
- 中華民國之新生命……汪精衛
- 致重慶諸同志電……汪精衛
- 對國外記者論最近時局……汪精衛
  - 一　對日本記者談話
  - 二　對歐美記者演詞
- 中國與東亞……汪精衛
- 所望於產業界諸君……周佛海
- 我的奮鬥……陶希聖
- 怎樣獲得和平……褚民誼
- 微電之總答覆……褚民誼
- 世界大勢之後顧與前瞻……褚民誼
- 波蘭亡後之我觀……周化人
- 致李石曾新箋……顧仲韶
- 史林達的新署……
- 致室伏高信先生……望雲
- 兩年來的國內文化界……
- 外論選譯（兩篇）
- 時論選載（兩篇）

▲第十期要目
- 編輯小言……編者（一）
- 共同前進……汪精衛（四）
- 對德國新聞記者談話（特稿）……汪精衛（七）
- 關於組織中央政府……周佛海（一〇）
- 正統國民黨中最積極的門士周佛海先生……（一六）
- 中日和平的基礎……褚民誼（二〇）
- 中日經濟合作應有之認識……褚民誼（二三）
- 回憶孫中山先生……頭山滿
- 時論選輯
  - 拖得下去嗎？……華嚴（六八）
  - 哀南寧……中華日報（六九）
  - 一件史實……中華日報（六九）
- 歐戰畫察（全共八面）
- 時事漫畫（全共七幅）

付錄歐戰特輯
- 歐洲和平與東亞和平（特稿）……樊仲雲（二四）
- 歐洲戰事發生前英國白皮書（二八）
- 英蘇德三國的外交折衝……周化人（三四）
- 蘇俄與歐洲和平運動（特稿）……周化人（三八）
- 史太林的陰謀……塔布衣夫人（四一）
- 劇變中的歐洲外交形勢圖（四三）
- 歐戰的地形與戰略……時代新聞（四四）
- 歐戰與美國……孝隱（四七）
- 歐戰觀感錄……中華日報（五二）
- 巴爾幹諸國之動靜……中華日報（五五）
- 二次大戰勝利者誰？……秋山邦雄（五九）
- 馬奇諾防線巡禮……（六〇）
- 齊格斐陣線內景……（六一）

（每本售價一角）

每冊售價港幣五仙

南華日報、各大書坊、及各報攤均有代售

本報訂有優待代理辦法各大書店如欲代售酌貿臨南華日報營業部接洽

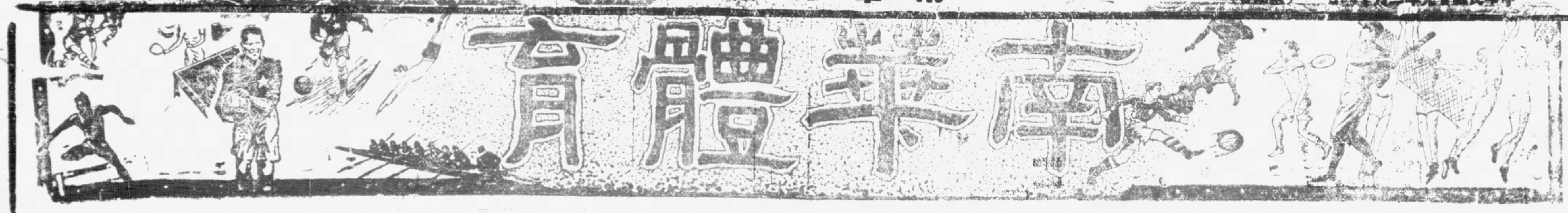

西貢隊征港四戰俱北

華聯拾將逞英雄　四比三貢選屈膝

廿四分鐘內華聯諸鋒突破三城　榮照天生負傷寡敵衆僅失兩球　貢選已增強前鋒纔巧逢鋼壁陣

威公

西貢足球隊昨在加山與協會華聯隊作最後一戰、觀衆仍然是擠擁、昨天門劵收入約有二千餘元之譜、是由總會協會均分、比賽結果、華聯隊以四對三之比擊敗西貢隊、上半時華聯隊以三比一佔先、下半時又以四比一領前、後來、貢隊左內輔向梁榮照腰部擊了一拳、天生負傷、榮照離塲診治傷勢、華聯立改陣容應戰、由卓石金改充左內輔、馮神腿退居正中衛、以十人應戰、實力頓減、卒爲貢隊乘機攻進兩球、成四比三之成績、貢隊以衆臨寡、竟未能打破征港全敗之紀錄、其主因仍是前鋒缺乏善射之將有以致之、港澳戰績如下、

香港隊	勝	西貢隊	二比一
南華會	勝	西貢隊	四比一
東方會	勝	西貢隊	五比一
華聯隊	勝	西貢隊	四比三
西貢隊	勝	澳門隊	四比一

兩隊昨天之陣容、略有更動、華聯之東方會球員侯澄滔、張金海因爲須應付今日對警察會之聯賽、僅派許竟成出塲、左翼改用李碩友、左輔調用卓石金、實力仍厚、西貢隊有鑒於其本隊之前鋒之不擅射、故特調張文寶出任內輔、藉此以增强進攻力量、然而西貢隊之鋒線雖已增强、但遭受李天生與許竟成之嚴密監視、卒未能充份地施展其射門功夫、其他兩球之射入、乃在華聯以寡敵衆、守衛已負傷戰至氣竭力疲之時、始爲貢隊前鋒所乘、迫近門前面射入、絕非貢隊前鋒有精彩鏡頭演出也、

綜觀賽程經過、貢隊表演平平、仍是以高麗亞個人表演較有可取、在上半時廿四分鐘內連失三球、由此可見貢球在進攻上、內輔之供應不靈、前鋒射術不佳、在防守上雖以第三後衛防衛法、然尙未見純熟、有瑕疵可尋、故僅須運用猝踢衝陣法進取、亦足以搖動其後防之陣脚、南華會之能大勝、東方會之能大勝、甚至華聯隊之曾以四比一佔先、皆得自前鋒衝刺之收穫、是以華聯前鋒不衝則已、一衝則攻勢兇猛、使陳文才胆震心驚、惜在下半時榮照負傷、縮知防綫、攻勢便減、簡直是給予貢隊以反敗爲勝之機會、奈貢隊諸鋒之脚頭力不從心、與門乏緣、

華聯諸將除侯子榕生、滿塲飛許竟成、炸彈梁榮照、鐵門張榮才有佳妙演出外、餘子表演亦佳、但尙未達到巔峯狀態、神腿是前鋒之輸血管、他射進第一球和在廿碼外力射中柱之兩個鏡頭、令人拍掌叫絕、迨至榮照負傷離塲後、神腿退居正中衛、憑他的經驗與精細的頭腦來迎戰敵鋒、有時還有四十碼外突放冷箭藉此以緩和貢隊之攻勢、前鋒方面、鄧廣森充份發展他的速度和傳中技術、替前鋒製造不少勝球機會、陳德輝之衝刺爲前鋒線之最危險份子、他每次衝陣、帕仙尼必將他死釘、兩後衛合力包抄、常常將他圍在核心、他們深知德輝厲害、縱之則禍生、是以德輝便成爲衆矢之的、石金盡職、碩友作紳士派踢法、球去不追、球來始踢、失機不少、中衛三傑都有佳妙演出、尤以竟成與榮照最佳、門將能捨身救險、居功亦偉、昨日之役、如榮照不負傷的話、華聯總可大勝而特勝、自可斷言、統計貢隊征港四戰四北、定於星期二那天「凱旋」（？）返越、戰情由「球塲少侶」筆記、

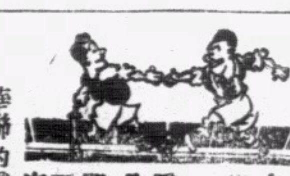

昨天加山、連台好戲、第一塲南華丙和士蔑隊交戰、結果一比一、各隊皆有一分、南華是由胡超宗射入、跟着就是華聯隊和西貢隊臨別的大會串、戰情是這樣的、

華聯的隊長許竟成和西貢隊長帕仙尼握手後、便擲毫定位、竟成擇得背日的陣地、西貢隊中鋒脚兒一動、戰事立卽展開、時間經過了兩分鐘、祇見錦洪截得球兒、竟見景祥沒人跟着、於是把球兒送到他的脚下、景祥截得球來、西貢的生力軍已經趕到、便急忙撥給碩友、但是黑人高麗亞及時趕到、一脚送出中塲、榕生在四分鐘的時候、一脚送到西貢左中衛的面前、那知他一時忽忙、球兒跳到他的手上、奥馬看個正着、于是罰他一記、廣森主踢、把球高送、德輝一個頭槌、交給景祥迎個正着、就是一射入網、紀錄便開了、一比零華聯先得勢、

中圈開球後、但見華聯負了一個角球、由團殺安丁主踢、一脚踢來、榮才飛身一托、漏了空、榕生在後、把球兒阻出、但去勢不大遠、文雲迎着再頂、但飛過門楣、八分鐘、見團殺安丁自盤自弄、天生看不過眼、急忙衝前、迎着力纏、團殺安丁斜斜一挑、榕生已經掩到、一脚解圍、石金在九分鐘時迎着球兒、傳給碩友、黑人高麗亞在前衛來、又是解圍、十分鐘、情形比較緊張、團殺安丁乘着踢球的時候、把球傳到門前、文平作連環反勾的表演、榕生快快踢出、錦洪截得來球、跑了一程、交給廣森、廣森和景祥一路傳上、那知高麗亞伏兵一起、景祥連忙退守、如此戰來、看看已是十四分鐘、廣森詛得球兒、一脚高送、石金急忙一步、高麗亞忙踢出、竟成迎上、截得球兒、就是這樣的吊高、景祥接着一傳、傳給德輝、德輝誘過後衛、鼎着門將的身、一挑入網、二比零華聯再打得勝鼓、

石金在十六分鐘時、得球傳給廣森、廣森一路盤來、棒了方針、傳給景祥、景祥就來一射、打中門楣、文才嚇得一身汗、十八分鐘、團殺安丁在邊陲傳中、文浩衝慢了一步、榮才接穩球兒、立刻無事、二十分鐘、德輝找到機會、一路衝來、有如排山倒海、四鋒跟着上前、西貢後衛擋出、景祥接着一傳、石金截得一射、西貢的後衛再救出險、廿四分鐘、錦洪盤球、一路行前、忽見西貢左中衛來截、斜裡一傳、傳過廣森、廣森迎着傳中、石金人急馬快、窺見球兒飛來、搖頭一頂、於是又建一功、三比零、

廿五分鐘、榮照一傳德輝、德輝看看帕仙尼追他不上、咬緊牙關、做個單刀赴會、那知黑人高麗亞斜坡衝出、迎頭痛擊、竟成犯規、西貢中衛一脚踢球、高飛出界、卅分鐘、文平傾着球兒、團殺安丁跟着上前、文平擲球給他、團殺安丁接着便射、榮才接個滿懷、卅四分鐘、景祥在中鋒站着、球兒忽然從天而降、他便一脚高傳、德輝跟着衝前、文才接着球兒、給德輝一衝、兩人作個地葫蘆、

卅六分鐘、文平高吊球兒、天生迎球不着、漏了空、團殺安丁及時衝前、射入網、三比一打破光蛋、文平曾射一記、榕生踢出界外、負角球、團殺安丁踢出界外、四十一分團殺安丁忽來一記猛射、榮才位置不錯、急忙拍出、文浩迎着傳中、文平衝前開弓、榮才接出、四十三分鐘、景祥與廣森作連環妙傳、廣森遞個眼色、忽然偃中、那知碩友無心戀戰、漏踢球兒、益了高麗亞、他不客氣、又是解圍、四十四分、石金追得球兒、傳給德輝、德輝看見黑旋風高麗亞如狠似虎般的衝來、急忙命射、球擋在高麗亞的脚裡、高飛出界、順負角球、廣森踢來、景祥亂來一記反勾、冷不防高麗亞躲在後脚踢出、那時上半塲完了、華聯暫得三比一勝利、

△上半時
第一球—馮景祥—華聯隊
第二球—陳德輝—華聯隊
第三球—卓石金—華聯隊
第四球—團殺安丁—西貢隊

△下半時
第五球—馮景祥—華聯隊
第六球—團殺安丁—西貢隊
第七球—阮文浩—西貢隊

華聯隊四球　西貢隊三球

下半塲劇開戰、雙方的中衛都先後犯手球、兩分鐘、碩友截得來球、也想領功、一記猛射、門將文才的位置太開、惟有彎腰來接、但球的來勢並不弱、無意中脫手而出、景祥喊聲機會到了、便衝前一踏、文才回身撲救、已經慢了、這樣四比一、華聯再領前、四分鐘、文平得着球兒、單刀直入、天生也給他調離、攻近門前、榮才作勢、他忽改由團殺安丁、那料他馬兒遲慢、良機于是漏去、

六分鐘、貢中盤上、碩友跟着、竟成看看情形不佳、改交碩友、碩友也沒法誘過高麗亞、反交竟成、竟成撥出界外、文浩找得機會、立刻傳中、榮才衝前接得球兒、但三鋒環繞、榮才不能却脚踢球、便用手擲、球給天生、天生大脚勾消、八分鐘碩友主踢角球、西貢後衛不知規則、罰球地點不多便是十一碼界、罰球、景祥主射、彈中守衛的身、碩友亦想來領功、文才衝前接穩、

九分鐘、文平傳文浩、文浩胃口甚大、如此便射、走不過榮才的十指關、文平也來一記、越過門楣、十分鐘、榮照給文雲打了一拳腰骨、恐防自己不能抵擋敵方的人、便和景祥調位、再過些時、便不能抵受、自動離塲休養、德輝得着機會衝前、帕仙尼努力加油、在後追趕、又被黑旋風救出、如此戰到二十分鐘、文平截得球兒、交給團殺安丁、團殺安丁單力赴會、榮才衝前救去、

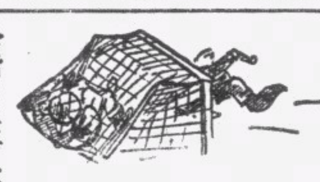

廿二分鐘、文浩在底綫傳中、榮才慌忘一踢、球兒斜滾出界、負了角球、文浩踢來、完全無功、廿六分鐘、團殺安丁接得寶貝、在中鋒位置命射、榮才不防有此一着、便輸了一球、四比二成績稍稍接近、二分鐘後、石金搶得皮球、傳送景祥、景祥截得球兒、就此一送、浮過高、碩友也會射、但擋在柱上、卅分鐘、廣森得錦洪的妙傳、立卽傳中、德輝迎着一射過高、一次榮才蹶起、接着團殺安丁的妙射、文平把他擋出、卅三分鐘碩友看他的同隊建功看得眼紅了、自己也想建功、于是時常射門、這次射門的角度很好、但敵文才接得、不知怎樣、足下一滑、便像綵裁葱的滑下來、但他仍抱着球兒不放、的是難得、文雲曾來一次單刀、個個都爲華聯扣心、那知他一射出界、卅五分鐘、華聯後衛得球、高送給德輝、德輝迎球便射、後衛十脚勾消、卅八分鐘、竟成因阜城被困、急忙回師保駕、怎知在門前漏踢來球、幸得天生大脚勾消、

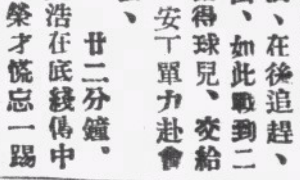

劇鼓頻吹的當兒、團殺安丁截得球兒、又來命射、榕生踢出界外、負角球、團殺安丁主踢、球兒飛到網後、四十二分鐘、文浩再射一記、榮才接個正着、最後一分鐘、團殺安丁盤弄球兒、四鋒跟着上前、團殺安丁一脚妙傳、文浩快馬加鞭、一前從球入網、四比三成績接近、中圈再開球兒、球証吹哨鳴金收兵、華聯仍得四比三一勝、兩方陣勢如下、

△華聯隊

張榮才（南華B）
李天生（南華A）　侯榕生（南華B）
許竟成（東方會）　梁榮照（南華A）　謝錦洪（光華會）
李碩友（南華A）　卓石金（南華A）　陳德輝（南華B）　馮景祥（南華A）　鄧廣森（南華A）

△西貢隊

陳文才
阮有德　高麗亞
阮文台　帕仙尼　丁文延
阮文浩　阮文雲　范文平　張文寶　團殺安丁

今日潮汐
退　上午八時零二分
漲　下午四時十六分　上午四時五十五分

中華體協會昨晚歡讌西貢隊

中華體育協進會香港分會、昨晚假座六國飯店歡讌西貢足球隊、并請名流到陪、列席者有足球總會、各足球會代表、中西報界外、尙有各國體育協進會主席王正廷博士、欣然肯來、酒過數巡、港協會主席莫慶升起立致詞、中華民國及法國萬歲、卽向西貢隊致詞、演說中越譜西貢本衛高麗亞及西貢新李惠堂張文寶之體育精神、語多機警、旋由貢隊領隊答詞、王博士代其他們答謝、語多幽默、并謂彼十五年前亦曾足球員、自知何以越於此、此次聚中英法越體育家於一堂、實難得之盛會、但願兩方此後不獨來往比賽足球而已、卽其他體育運動、亦應共作切磋之謀云云、飲至十時後、賓主盡歡而散、

場邊人語

球人●

△……昨天球人午夢方回、友人便約加山去、飯吃不到、茶飲不着、鑿腹臨塲、但見人山人海、統觀收入、相信總比戰東方强、南華弱、

△……有以澳隊負四比一事爲談柄者、議理滔滔、言驚四座、然綜合百份之九九意見、皆云西貢爲力并非太强、仍乏最後一脚功夫、澳隊致敗之由、「水」故然耳、

△……戰幕拉開、球証照例召集雙方隊長、擲毫定位、握手、揀球、這些時刻動了八古張的詩興、搖頭幌腦的吟其兩首道、「有球皆可踢、無踢不成球、請看踢球者、人亦踢其球、踢自由他踢、球還是我球」、

△……同事中有「肥陳」與「何老大」綽號者、昨日聯同看球、「肥陳」體胖、個人獨佔座位兩個、說起話來、比陸叔還要响亮、「何老大」和他成反比例、一個座位和孩子坐、還有空隙地方、說起話來、我和你、都要側耳細聽、迷民爲之側目、

△……入塲碰到蔡暴哥、睡眼惺忪、忙問何事、據說宵來偕友叉麻將、通夜達旦、和出「四喜」、今日「上山」與人博華聯勝、但望仍和「四喜」、

△……開球未至半時完、華聯已破三關、歡聲四起、這邊三對零、那壁三比零、嚷得迷民幫綫語啞、盛况空前、人問他說是「胸襲」厲害、昨天再來一詢、却云「腰襲」吃勿消、何物榮照、會如是其趣事之多耶、哈哈、

△……如遇華聯攻未能因利乘便、座上球迷、必報「唉」一聲、這一來、混成音响震山岳、兩分鐘內、廻聲仍未散去、

△……梁君事前聲明棄權、迷出球迷圈子、作馬迷去、却是半塲剛完、老梁忽在一元棚裡露臉、風頭很勁、在下詢他終日徒勞、所謂何事、梁說、「人云臨別一曲、份外銷魂、」如今西貢在港最後一戰、別後自當寒暑一度、捨而不看、誠恐蘇州過後」云云、

△……朗園道上觀客、過於擠擁、後至者但見半個球塲近山一邊、全看不到、於是、下半時易位、輪華聯得勢、迷民祇看塲內球迷的態度、如遇掌聲劈拍、便知多勝一球、嘆聲四起、明白必無收穫、然而、一喜一嘆、己上球迷、都是乾急、

△……塲內健管寧的如何起勁、朗園道上小販、生意并不見弱、應接不暇、正是「朗園道上、食客如雲、綠茵塲中、競爭似火」、

△……半時終結、球迷之有內急者、慌忙擇地小便、朗園山道因無厠所之設、迷們急不暇擇、滿山「放水」、漬漬斑然、

△……黑人高麗亞、踢來仍冠全塲、稱爲醒目、某迷盛讚之下、大聲叫道、「一怪不得記者說他最重體力精神、原來不錯、」

△……李天生和侯榕生、球路都好、某君初作球迷、認不得這許多、但見天生救出險球、便問這個叫甚麼、侯榕生力抵阮文浩、又問那個名喚阿誰、某迷代爲解答、問者仍然絮絮不休、答者不耐、最後却說「別問了、其麼生都踢得好」、

△……華聯昨天雖勝四比三、但却並不吃力、有人說、如果片盟選出侯澄滔、西貢準有牢打之負、這話我承認、因爲小侯對於搶會球、是拿手把戲、碩友聽見、應該努力、

△……「〇」是代表鷄蛋、「｜」是代表腸、這兩個名詞、老於看球的人、都會知道、由此、昨天西貢隊得比較接近的數字而贈諸、有人說是「打破腸紀錄」、

△……上半時完、三比一、華聯佔先、山頂球迷之祇見半塲者、無不悄然引退、瀕行並說、「黑人好、仍須各員扶持、今朝貢隊一誤再誤、沒其看頭、其千大負、吾豈不信」、結果、西貢下半時不特未嘗大負、還小勝二比一、可見球事如棋、確不容許你的估量、

△……會角棚內人聲鼎沸、在下材料來了、怎肯放過、急忙洒開大步、鑽在人叢、靠後聽得如下一段話、甲說、西貢在港第一戰、球証不大好、所以西貢要吃敗仗、第二戰、南華順風、兩勝四比一、第三戰、東方會力太强、西貢又以四員後備迎戰、終不免敗、不値不値、乙說、今天風也沒了、球証又是譚作漢、并非各大比賽的一等球証、與榮照受傷、華聯祇以十人應戰、貢隊以衆臨寡、仍舊不敵、大概沒甚話頭、甲：……

△……西貢踢門最後一脚、仍逃不過榮才五指關、榮才寫意意、應付裕如、球迷却說、西貢隊不是射足球、乃射乒乓波、語帶幽默、

△……西貢改以文寶充當前鋒、果然打破腸紀錄、不能不說攻力加强、但前門拒虎、後門進狼、西貢終於吃虧回越、這套耍子玩不得、港隊不如澳隊弱、又得一証、

△……華聯球員玩得不好、可苦了他們的老祖宗、原因、暴燥的迷兄、每每口不擇言、

△……羅斗文過去踢球、情緒都很緊張、據我所知、如遇斗文効力隊伍明天有重要賽、斗文今晚必失眠、這是他的特性、至於前度球人吳錦全、也和他差不多、當他効力中華時代、[illegible]中衛、倒和後衛、但每次完塲、[illegible]勝負、他便回答一聲、[illegible]、令人驚奇的嘆道、「阿、阿、」

△……上海名左翼陳虞添、最崇拜譚火仔一[illegible]、但却可惜緣慳一面、某次、李惠堂伴香港華隊遠征上海、介紹老陳、[illegible]、出事時、惠堂把球員逐個介紹、老陳、[illegible]、所以不認識火仔、遇時又無巧不成記、偏偏漏了劉茂、老陳都誤會劉茂是譚火仔、[illegible]劉茂跟前、便向他握手、說些仰慕的話、劉茂從容大脚勾銷、事後陳虞添怎樣也玩不成火仔的樣子、給老陳這樣問、人家都問禁啞然失笑、說、那不是譚火仔、是茂叔呢、陳一聽、劉茂嘿、怎不早說、[illegible]沒人介紹、

△……從前中華足球宿將、又是空軍健兒的馮文傑、昨天晉爲座上客、在一元棚裡露臉、跟中華宿將吳鼎康坐在一起、談笑風生、言談中道及往日球事、娓娓動聽、老將軍仍闊懷球事、不失球人本色、可敬可敬、

△……黑人高麗亞、聽說是當地的長途賽跑冠軍、怪不得他在港的演出、跑步都比別人快、

△……上海球人李寧、日者返抵渥濱、據說今後或替東華効力、也說不定、李是後防健者、從前也曾來港賽足球、

△……曲終人散、塲外擁來舞龍（由德榮）、李便一班大軍、橫過南華球塲、浩浩蕩蕩、唱得勝回朝歌、華聯便查、原來華大杯慮女賽、在昨日開始、華僑旅開得勝、贏五比零、賽後、甲說、文平玩得好、乙說陳其銳射一球、嘈雜之聲、混爲一片、

△……這也是有趣的事、西貢球隊曾番來港、港隊殘春五月、便曾轉戰、那時、正値南華南征、四月又逢東方遊菲、兩地球迷、眼福當然不淺、却是偏側東方方面、江善敬已聲明不曾歸隊、阿牛「曾仲雲」亦云難於隨隊出發、竟成去與不去、也成疑問、如此、則東方的後衛恐有材難之嘆也、

東方會健兒

劉顯漢

江善敬

曾仲雲

鄭英權

許竟成

羅偉權

鍾勇森

張金海

李德祺

吳祺祥

侯澄滔

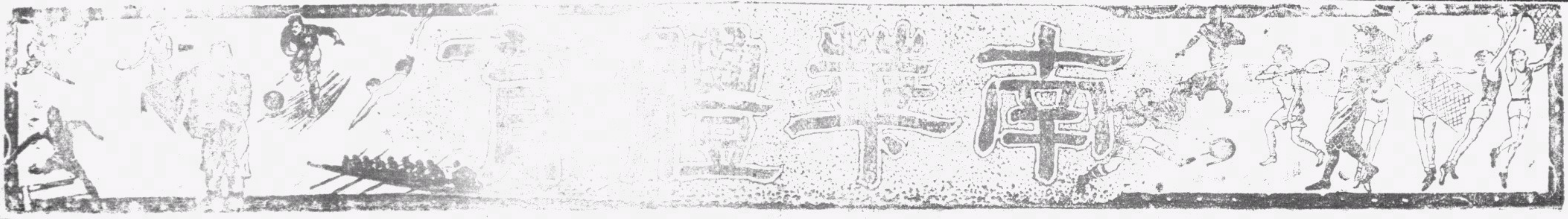

試看警察今日 能予東方若干威脅

今日一戰無異爲兩隊爭銀牌之試金石 警察如輸過兩球則南A必穩得決賽權

球場舊侶

因南華雖鳳隊對光華會一塲甲組聯賽會、由於雙方同意展期而得足球總會批准、今日遂僅餘東方對警察一塲聯賽會、於下午四時一刻在快活谷香港會球塲舉行、近日東方因實力充足、每賽輒勝、已深得球迷擁戴、號召力已約略可埒南A、況邇日對聯賽亞軍、似將穩得、新近又有獨力大挫西貢隊之威、更藉此日既停賽馬、復演獨脚戲、則臨塲觀戰者有不甚見擠擁者耶、奉勸一般球迷、宜及早臨塲、東方辦事人爲免難維秩序故、亦宜提早開門賣票也、

警察隊因倖勝米杜息、對爭奪銀牌、抱有極大之希望、近日已積極訓練、今日之戰、雖云彼輩縱然得勝、亦與聯賽爭標問題無濟、惟爲檢討特別銀牌實力計、料必仍出全力以爭一日之雄、東方則於昨日只派一氣袋許覓成與於華聯西貢之爭，其餘侯澄滔與張金海雖到塲看球亦不出賽、二人之如此惜刀、已可知其對今日一戰之重視爲何許、更何況本屆兩隊在界限街初逢、曾戰成零對零和局、如是則今日之戰、有不拚個你死我活者乎、

東方之所以勝人、在於舉動疾捷、然隊員多少、能有涵養功夫者乃不多見、故每遇敵方有衝撞太甚之舉動則易亂、此所以曾幾爲未有衛息出塲之士葛隊所算、既不能勝警察、又因少却侯澄滔一人、便爲九龍會所敗也、警察之戰其恃以勝人處實有利身量及爭奪時之盲衝、以亂與藝術與全隊聯絡上、雖未如東方好、然其盲衝舉動則甚有能使東方人物自亂其步驟之可能、故吾對於今日之戰、實不敢爲東方過抱樂觀也、

雖然、東方中新得吳祺祥重來効力、前鋒始終伏之一員能手之問題似已迎刃而解、進攻力無論如何亦較往昔爲佳、警察會前有限街之塲之地利、尚且反得地利而將之制服、則今既不過今、似宜必能勝、而[illegible]之敵、[illegible]、劉始讀[illegible]因勇頑戰[illegible]受[illegible]之能出塲、右中[illegible]代[illegible]鄭[illegible]之說、事而屬[illegible]轉爲東方守衛力担當也、

吾嘗[illegible]鄭英權脚[illegible]、以其[illegible]如充中衞、當後衛[illegible]、然耳、然其入之[illegible]方乃[illegible]左必勝於在右、之今[illegible]其[illegible]右、勢必有[illegible]、[illegible]期以爲不可[illegible]欲勝[illegible]劉始讀、果不能[illegible]軍師、倘今日[illegible]則[illegible]吳祺祥退居右[illegible]力充足爲宜、[illegible]方[illegible]缺、在我則以爲以[illegible]勝、佳、若謂恐坤勝[illegible]左[illegible]缺、使收駕輕就[illegible]功、[illegible]其勉充素未嘗[illegible]之右中[illegible]缺爲宜也、

[illegible]方面、力薄處只[illegible]衛線、前鋒後衛力[illegible]甚[illegible]人、自黃文貴改當中鋒後、其控球純[illegible]及門不亂之能、已[illegible]球[illegible]許、進攻力於無[illegible]已[illegible]不少、尚幸東方有許[illegible]成坐鎮中堅、或不致任其人[illegible]其[illegible]輔鋒花利亞與[illegible]候[illegible]衞刺力、俱非易與者、[illegible]吾[illegible]見東方之必能注重於加[illegible]中衞力也、

東方今已少失九龍與米杜息二分、少失南華B五分、雖再敗一塲、亞軍亦未必便因而搖動、然此後究以能盡勝爲宜、故吾甚願其此之必勝、[illegible]後[illegible]米杜息、士葛隊及[illegible]、

深水埗以強凌弱

以中量戰小童成績平平

小童分區聯誼賽　胡椒

三比二

△油蔴地區小童聯隊

昨日下午三時半、對海深水埗與油蔴地兩區小童球隊舉行第一屆（廿九年度）小童小型球分區聯誼賽於旺角球塲、是日球迷氏、因是賽乃屬創舉、不約而集作壁上觀者亦衆、九龍小型足球總會亦爲勖勵兒童體育興趣起見、俯順其請求派遣球証、原定由裁判委會主任雷少明氏、親自到場担任球証、惟適因昨日爲香港小型足球協會主辦之華大會開鑼、雷氏不克分身、臨時改派陳榮稻担任、時屆開賽、陣圖、油蔴地區聯隊、球員確屬小童、但深水埗區聯隊、則俱爲魁偉中童、是故在未交鋒前、筆者已預決其必長勝幼、乃強凌弱之天演例也、果也、深水埗隊人高脚步大、走快、加以聯絡合拍、卒挫小童、油蔴地隊則人矮、胆細、頗難得逞、幸而初生之犢不畏虎、各個小英雄、均肯賣力苦戰、苦戰終塲、僅以一球之差而見敗、[illegible]是雖能可貴、若梁子平、陳梁子平、役建功者油蔴地小童聯隊、[illegible]成和局也、[illegible]梁子平力爲球宴客、且使[illegible]建（華中）、各陷一城、深水埗中童聯隊黃祥輝（紅鷹）、朱炳來（華僑）、李紫佳（華僑）、香奪一關、結果、三比二深水埗中童僑勝油蔴地小童、兩隊陣容如左、

（健華）吳子福　（雙十）陳鑑寧　（日光）陳振河　（僑華）朱錦泉　雙聯棹　（日光）葉樹建　（俠義）石偉坤　梁子平（華中）

△深水涉區中聯童隊

（聚華）陳道廣　（聚華）李彥倫　（華僑）朱炳來　（華僑）李紫佳　（紅鷹）黃祥輝　（新）鄧偉國　明（強）　黃祥飛（華僑）

香港區

香港郵政局足球會A隊、於本星期日下午一時、在蕭頓球塲與該會B隊作一度友誼比賽、A B隊出塲球員列左、

△A隊　盧炳坤　易贊泉　馮耀榮　曾文照　周滿堅　何雨山　姚耀權　唐權　陶錦泉

△B隊　（生力軍）胡海源　陳威成　潘炳先　阮沛文　任劍表

△同義會昨天遣將不齊、小型球戰形勢、可是路應變一面倒、成爲同義會對陣智夫隊、深取攻勢、努力影響、陣容、開始下、同義會以二比（一）勝智夫隊

蕭　與　陳炳南　馮丰強　馬義雄　李惠林　黃卓文　林炳根

△陸智夫

李福安　梁錦棠　鄧祥（余）　徐義榮　梁浩然　陳澤佳　伍啓祥

△同義隊　以孤軍抵禦扶輪隊、同義隊仍異常會力、扶輪隊以逸待勞、大肆活動、同義隊守衛比線難相殺、卒應戰結果、以一比二同

麥　勳　黃漢　卓文　本其浩　惠林德　林炳根　又訊、同義會歡迎友隊賜教、來鴻處、灣仔水坑街第三樓、大東書局小型足球隊、乘本星期日例假、全廠選手、與套印部比賽于銅鑼灣足球塲、分部優勝者並得林邦鎭先生贈以錦旗一面、屆時希下列球員踴躍出塲爲盼、茲將全廠隊員如下

△套印部　鄭志堅　盧錦標　曹德榮　王西生　楊蔭乾　楊劍鳴　杜恩強　杜達志　梁鈞棠　尹永鎭　袁德光　徐文俊　沈曹　紀朝　（生力軍）方麗堅、葉漢生　沈瑞　徐漢生　陳榮慶　[illegible]兆　[illegible]雲城

△張培玉、又九時、本廠球隊約戰交通銀行球隊於海軍球塲、兩隊實力相埒、必有劇戰、球員均以徐氏爲姓、儼成徐家干城、亦球塲佳話也、耳聞徐廠長志成先生極力相助、交通亦由潘科長親自督師、徐氏全人出塲、上陣爲盼、

徐麗生　長　徐子尙　徐漢生　興　徐文俊　徐柏年　徐炳生　徐金生

△宏益隊與馬廠臣隊、于今日上午七時半作賽於修頓塲、宏英隊員如下、

林子君　黃錦洪　方志偉　寶黃光　林銳邦　成陳炳權　黃銳邦　（生力軍）伍成志、伍鎭邦

△無名體育社爲本港華仁書院所組成、昨承漢英隊之約、于今日下午二時起、作中小童友誼賽于修頓塲、屆時必有一番精彩表演、

△中童組　杜可居　陳晉元　羅炳泉　鄧國華　黃福志　梁沛泉　郭芝昌

△小童組　石兆鴻　車　伍炳章　伍拔安　譚月泉　黎自強　李春榮　伍沛汴

△中華大藥房小型足球隊定今日下午一時、假修頓球塲與灣仔太平天地隊作一友誼賽、屆時必有精彩演出、茲將雙方陣勢列下、

△中華隊

杜　新天地隊

△本港政府無線電友聯小型足球隊、昨承同學隊之約、定於本晨八時、作友誼賽於加山小型球場、查無線電隊擁有張滿榮、及太古隊名將、亦同學隊有名將、元朗小球名將區金滿、張滿榮、故今日相遇、必有一番龍爭虎鬥也、雙方名單列后、

（無線電）葉志泉、羅炳標、羅傑、區金滿、張文光、陳振業、滿榮、甯華、黃劍華、黃鶴初、

葉榮占　葉漢生　陳漢洪　林德譜　李碩友　廖銓　張志英　鄧國泉　林新球　李志梁　卓子棠　李燦銘　李少雄　徐燦榮　陳達成

九龍區

△漢英　郭啓基　李錦華　陳志坤　朱錫環　盧金殷　盧文光　李發庭　何兆敬　鄧兆輝　李漢祺　△洋會P小童　鄭國才　△又漢英會B小童隊改期云、

△南華聯工隊因自雪隊於今晨七時半、再與九龍小型球會比賽、茲將隊員姓名列下、

許　袁　侯康　賴煥章　徐坤　（後備員）盧秋、黎麟

（同學隊）鍾炳添、葉助邦、鍾鴻平、居村秀、梁希、余勝、李海籌、葉祖榮、黃積祺、伍英英、中童隊、黃無名、隊于今日（星期日）下午三時、小童隊於修頓塲、小童隊、下午一時、茲將陣容列下、

九龍城國民文中學校小型球隊于今日下午三時半起、先約戰九龍勁旅虹虹隊、及華自衞團于九龍城球塲、陣容列下、

△對虹虹　吳聚華　黎帝　君　梁梁　方永泉　賴汝榮　廖木勝　許冠球　羅國森　△對聚華　黃福全　曾達云　張東靈　屈學思　屈學志　鄭學爵　梁榮　德倖云　△又該隊歡迎友隊約賽、通訊處、九龍城界限街一八六一八號、

△同福小型足球隊於今日下午四時約南和小型足球隊于旺角球塲比賽、列左、

△新星小型足球隊于今日下午四時約同樂小童組于香港小型足球塲比賽、

何錦泉　梁澄淵　陳福有　劉少庭　劉桂芝　李少雄　陳炳華　黃森　廖高麗明　周潤就　黃廷賓　黃吉生　何文田　梁滿清　李鄧金滿

△青年同樂隊于今日下午二時作小童組小型比賽于旺角球塲、足球員如下、余錦榮　鄧慶超　吳智勇　陳壽森　陳國昌　鄭漢超

△今日下午一時、與伏波小型球隊、作九龍城游樂場小型球比賽、何永祥　邵啓耀　林銳添　陳炳全　謝炳有　黃森

△光小童隊　陳對策　麥慶祥　鄧仁森　鄭炳南　李田　△伏波隊　巢英華　馮兆　黎善樟　黎其昌　陳超群　盧玉聰　鄭桂生

△鐵鷹隊於昨日下午四時半迎二駕晨錦鐵於旺角球塲、以二比二成平手、貴也、難能可貴、茲將雙方陣容列下、

布兆熊　朱紹森　阮振邦　吳惠敏　林偉泉　楊漢有　馮錦　朱紹華　△鐵鷹社　梁陳樹銑　什讓　鄧譽超　陳寶森　應和　張樹　傳望　△又鐵鷹社于今日下午四時半在旺角球塲與大腳隊作友誼比賽　陳樹銑　阮振邦　吳敏惠　梁憲彬　林偉泉　鄧譽超　陳寶森　袁樹林　楊漢有　鍾錦容　朱紹華

昨日球賬

昨天甲組聯賽、九龍會對米杜息之戰改期、故甲組無比賽、僅得丙組聯賽六塲舉行而已、丙組之強隊廿四營砲兵已被國際隊擊敗、國際隊對奪標之希望已轉微、

士葛隊對南華會之戰、頗屬重要、南華雖好手如梁現鄭鏡祥等上陣、不幸以一比一戰和士葛、南華之得和局、影響前途不少、廿四營炮兵如有戰敗、南華仍須保持長勝、始有希望、南華如炮兵不敗則希望仍屬諸炮兵也、昨日之役、南華攻勢頗烈、南翼有佳妙演出、惜在門前失去良機多次、士葛攻勢亦猛、門將鄧錫鴻有精彩演出、上半時零比零和局、下半時、南華左翼陳汝成錯過南方勝球機會、胡超宗先開紀錄、南華仍取攻勢、奈屢攻不遂、在將完塲時卒被士葛隊奪回和局成一比一

△丙組賽

士葛隊　和　南華會　一比一
九龍會　對　米杜息　改期
△甲組賽
西貢隊　勝　表演賽隊　四比三
南華會　勝　士葛隊　七比〇
工程隊　和　十二營炮兵　二比二
廿四營炮兵　勝　五營炮兵　〇比三
印度兵　勝　國際隊　〇比二
軍醫隊　和　打旗隊　二比二
　　　　　　司燈公　

昨今小球消息

△今日秩序
華僑壯丁對鐵鳳隊　二時
尖沙咀對雄獅隊　三時
摩托藍對商務隊　四時
永南A對英美隊　五時
（以上均在工務局球場比賽）
△昨日戰績
華僑勝告羅士打　五比零
天光勝中南　四比二
大衆勝南強東　一比零
大中華勝南強西　三比一
華大盃

乒乓球賽

九龍支會主辦之全港公開初級乒乓賽、茲將第一週成績及第二週秩序列下、

香港區第一週成績

志鵬	勝 青青	四比一
雷電	勝 商務	四比一
德明	勝 華聲	三比二
綠鷹	勝 學賑	三比二
健兒	勝 凌霄	五比〇
同義	勝 震震	三比二
勵志	勝 震寰	三比二
青青	勝 明德	三比二
綠鷹	勝 商務	三比二
志鵬	勝 雷電	三比二

香港第二週秩序

對賽者		地點	日期	時間
華聲	對 健兒	商務	十九	七時
學賑	對 震震	商務	十九	八時
凌霄	對 震寰	凌風	十九	七時
同義	對 綠鷹	凌風	十九	八時
志鵬	對 明德	孔聖	二十	七時
雷電	對 勵志	孔聖	二十	八時
青青	對 健兒	凌風	廿二	七時
商務	對 震震	凌風	廿二	八時
華聲	對 震寰	孔聖	廿二	七時
學賑	對 勵志	孔聖	廿二	八時

十龍大衆體育會、對於各項運動、極力提倡、尤以乒乓一項甚有研究、最近參加各種

大生杯排球賽 平山挫英皇

今日保羅逢漢中

大生杯排球賽、昨日下午三時半、平山戰英皇、平山爲新組之軍、但冀擧聲收英皇、全軍關上火綫、英皇曾戰敗漢中、聲勢頗盛、昨亦全力應戰、追雙方角逐後、英皇佈陣嚴密、何漢、袁泉、鍾華超、姚德聽、矛頭力襲、平山以來勢兇悍、亦嚴陣以迎、但英皇矢發齊發、先以廿一比十六佔優勢、平山以前車既覆、全軍動員、潘金洪、梅求相、陳深堂、梅景威、吳相柏、左右力壓、英皇嚴陣力迎、曾一度以廿比廿相持不手、惟平山志在必得、猛施突襲、第二局以廿四比廿二反勝、此後平山再接再厲、英皇陣綫遂呈搖動、平山攻所取、再以廿一比十六勝第三局、英皇以連告失利、冀扳平反敗局、惟防守力未相呼應、日誤會多多、平山乘勢猖獗、勢如破竹、以廿一比十三再勝第四局、英皇遂以一比三落敗、陣容如下、

（一排）吳相柏　梅景威　陶桂桐
潘金洪　陳深棠　陳寬
陳作昌　梅求相　陳長業
（二排）（三排）

△英皇隊
（一排）何漢、袁泉　（二排）鍾華超、姚德聽　（三排）葉錦青、余耀德
鄭英雄、吳國雄、陳嘉有、伍耀光
又今日排球賽、保羅對漢中、保羅有勁將多員、漢中陣容亦頗勁、屆時當有激戰、惟保羅聯絡縝密、當可取勝、陣容如下、
（保羅隊）陳昌永、周永梅、歐陽兆棠、林明、陳文幹、鄭國初、李明亨、梁傑堂、容其芳、陳華權、霍柏垣、伍耀民、羅唐生、廖建勛、李麗明、鍾仕元、
（漢中隊）譚秉亨、區應全、盧百寧、盧康元、李鎭安、陳錦池、鄭焯堂、伍灼榴、鄒秉新、周洪樞、張春彭、劉廷釗、

九龍會戰米軍改期

洋兵已到場主隊人數不足

甲組聯賽　麥芽

甲組聯賽、按昨日有九龍會對米杜息一塲賽於九龍會球塲、由於雙方在何觀、故中西球迷早已紛紛湧到九龍會準備觀看一場好戲、惟本丙組聯賽軍陣隊以七比零大勝十二營砲兵之後、九龍會人員便將賽網卸下、球迷方知此甲組聯賽、未能如期舉行、而中西球迷多尙源源而至、乃知洋兵、十餘擁擁而歸、有三五人尙安坐棚上留戀不忍去、按此塲甲組球賽、米軍人員已到、惟九龍會人數不足、不能應戰、至此塲是否作改期論、則尙待本會決定、

摩刺甌囊括三錦標

一元打比馬票求過於供 趕印不及祇銷七十萬號

昨日快活谷 空前熱鬧

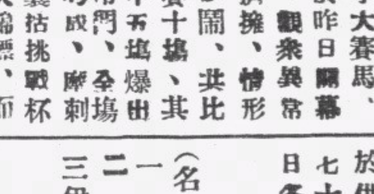

本港春季大賽馬、於昨日開幕、觀衆異常擠擁、情形熱鬧、共比賽十塲、其中五塲爆出冷門、全塲考成、摩刺甌之成績最高、囊括挑戰杯、處女賽試驗賽三大錦標、而馬會所發售之一元打比馬票、空前未見、昨日購票者之擠擁情形、亦不下在馬會時、因購票者人數太多、一元彩票需求過於供、馬會趕印不及、祇銷至七十萬號、即告止截、茲將昨日各塲成績列下、

▲第一塲

(名次)	(馬名)	(騎士)	(票號)
一	泥惠禮	摩剌	三六八
二	干非順卑	白力	三六五
三	伊茉夏威十晏加那	生	三六六

▲第二塲

(名次)	(馬名)	(騎士)	(票號)
一	蘭開夏	接士韋耀章	三七四
二	忌利	浮列打	三七一
三	相保快妮斯	潘述文	三七三

▲第三塲

(名次)	(馬名)	(騎士)	(票號)
一	史派斯禮	摩刺	三九二
二	基利加伊梁	祥成	三七一
三	沙斯寶	韋耀章	三九〇

▲第四塲

(名次)	(馬名)	(騎士)	(票號)
一	漢利		
二	亞都文	陶柏林	四〇〇
三	朱路地士他	普老士	四〇六
	勒奇理地	列打	四〇四

▲第五塲

(名次)	(馬名)	(騎士)	(票號)
一	譚巴卑	韋耀章	四二三
二	勒列卑	陶柏林	四一三
三	咖威十頓卑	魯尼喧	四一六

▲第六塲

(名次)	(馬名)	(騎士)	(票號)
一	巴芬卑	魯尼喧	四二五
二	杜那杜十他	韋耀章	四二九
三	勒奇列	烈打	四二八

▲第七塲

(名次)	(馬名)	(騎士)	(票號)
一	沙甸禮	摩刺	四四二
二	基力巴	杖林	四三六
三	喵合卑	白力	四四〇

▲第八塲

(名次)	(馬名)	(騎士)	(票號)
一	雲扒	晏加那生	四五四
二	干德	大偉士	四四五
三	惠斯來	趙沖璧	四五六

▲第九塲

(名次)	(馬名)	(騎士)	(票號)
一	史他夫密	謀白力	四六三
二	基妮	大韋耀章	四六〇
三	枚必那	葉下表	四五九

▲第十塲

(名次)	(馬名)	(騎士)	(票號)
一	花	韋畢浩清	四七一
二	史扒勞	韋耀章	四七六
三	斯	連普老士	四七四

南華畫刊

蘇機的肆虐狂炸芬京

↑龍鍾老婦，雖幸得劫後餘生，而前途茫茫，不知可處是其歸宿之所。

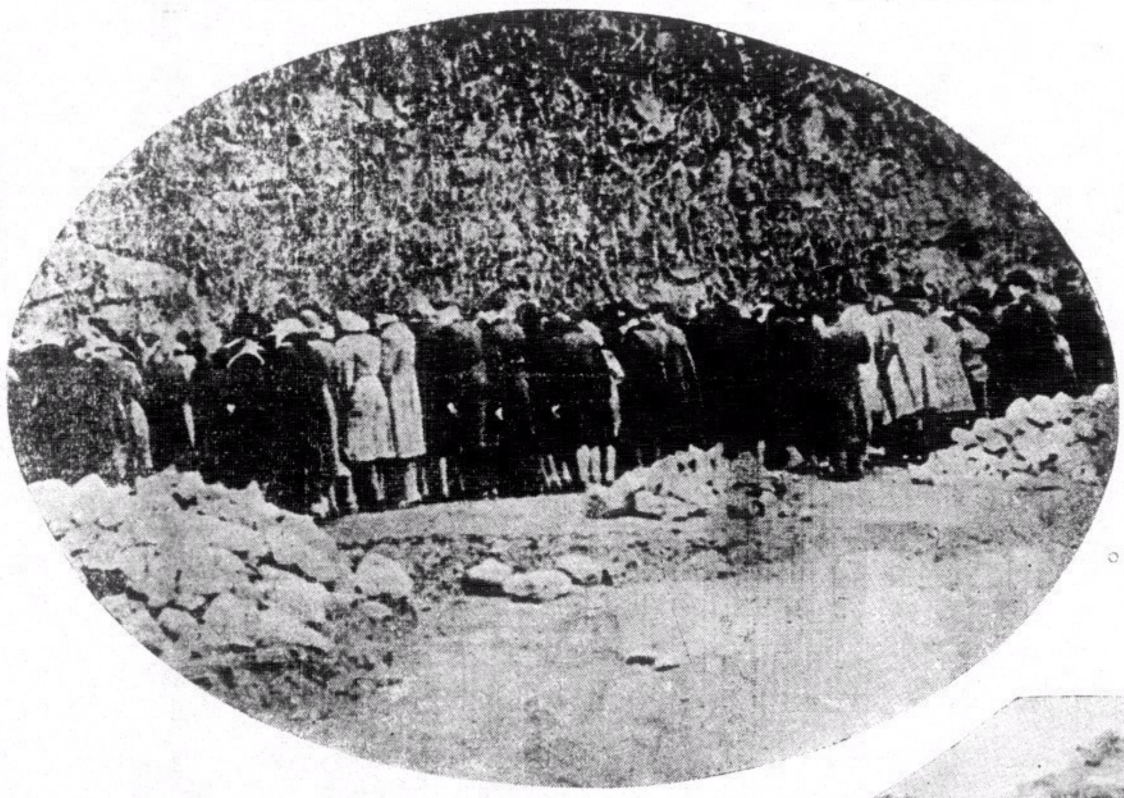

→市民因蘇聯飛機之濫肆轟炸，無家可歸露宿街頭者不知凡幾，為狀甚慘。

↓芬京市內，無軍事設備之民房，亦遭蘇機之無目的轟炸。

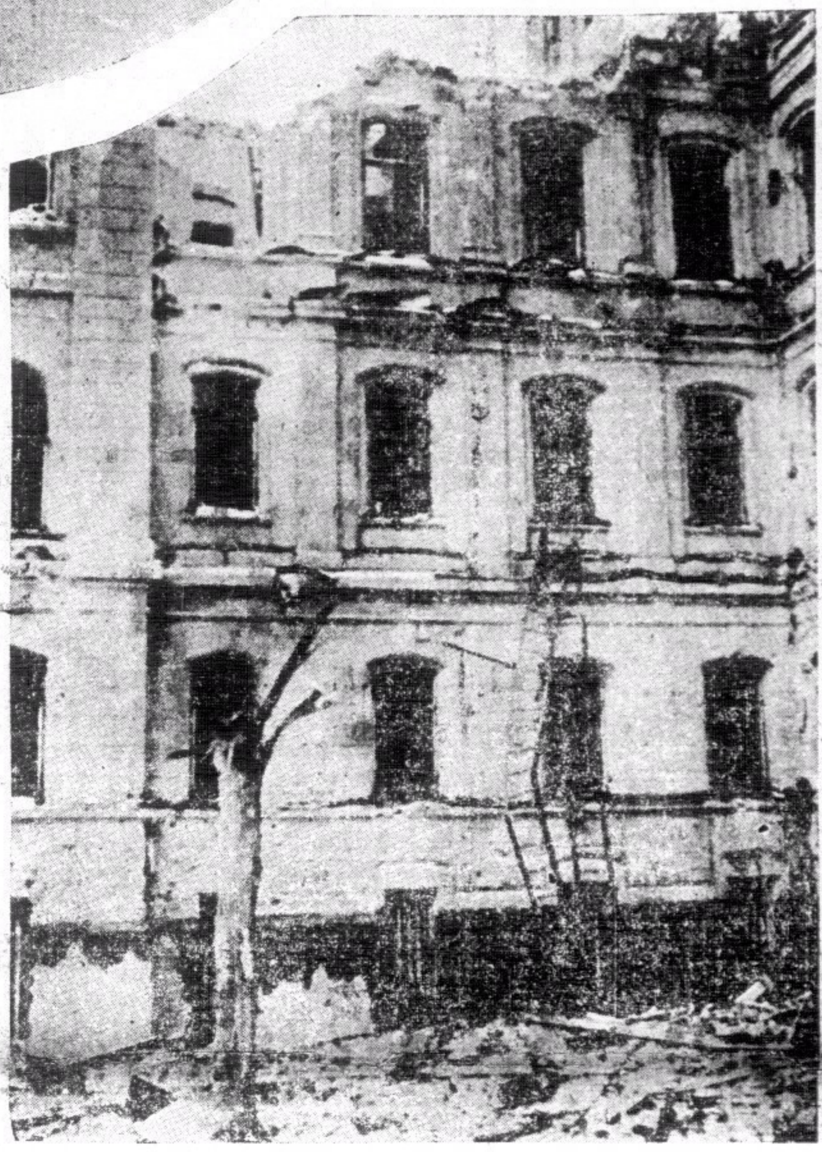

←蘇機轟炸後大多數民房均因之著火，無辜之市民，拜蘇聯侵略之賜，實非淺鮮。

↓市民因蘇聯飛機之來轟炸，不論男女老幼，均躲藏於高墻之下，藉避其鋒。

本報十週年紀念

徵求紀念定戶

十萬份

本報創立於民國十九年二月一日，於今十年，十年以來，承愛國讀者之愛護，銷數迭見增加，本報於此益加奮勵精益求精，消息務求詳確不造謠，不隱諱，言論務求公允，不虛僞，不謾罵，此種光明正大之立場，久蒙各界人士所嘉許。茲為酬答愛護本報讀者諸君起見，特乘此十週年紀念之機緣，以最低廉之報費徵求紀念定戶十萬份，其辦法如左：

●徵求紀念定戶辦法●

（一）紀念定戶以十萬份為限額滿不再增加。

（二）紀念定戶之徵求日期，由廿九年二月一日起至廿九年四月三十日止。外埠得延長一月即至廿九年五月三十一日止，發信日期以郵戳為憑。

（三）紀念定戶每戶定報一年特價港幣三元（國內外通行紙幣依港市時價伸算）於定報時一次交足，定閱不及一年者，概作普通定戶不能享受特價及其他優待辦法。

（四）紀念定戶於享受前項特價優待外并得免費贈閱本報於民國三十年二月一日以前出版之各種刊物。

（五）紀念定戶於購閱本報代售之各種出版刊物時得憑定單享受八折之優待

（六）紀念定戶於定報時，由本報發行科製回收據并加蓋「紀念戶」印於收據之上。

（七）紀念定戶以直接向本報營業部發行科定閱者為限。

（八）紀念定戶，其在本港者本報當於每晨出版後儘先專人派送，其在外埠者當按照郵程遠近另加郵費，（國外每月港幣一元五角國內每月港幣六角）

（九）紀念定戶之在外埠者務請於定報時將報費及郵費賜足，（各地郵票恕不收受）倘有不敷當由本報發行科去函通知，如不獲覆則改作普通定戶。

（十）紀念定戶如屬正式法團及學校有正式公函証明者得按照本辦法第三項規定特價，九折計算（即實收港幣二元七角）惟所需另加郵費不在此例。

美泰電版公司

製版精美。起貨迅速。

諸君光顧。無任歡迎。

地址：荷里活道門牌第四十九號 電話三二九二五

國產標準 小型球 全國選用

大批運到，優待小型球協會，九龍小型球總會，小型球聯會會友，及兒童游樂場註冊之球隊，照原價概收八折，并承代造小型球球門，球網，球衣，旗幟等，歡迎各小型球球會會友參觀，香港區各小型球球會，如欲購國產標準小型球，可往灣仔水[illegible]街同義研究會購買，或去函九龍華興書局（電話五六二一七四號）通知，本書局經理當即派伴將小型球按地址送上，概不另收送費，參加白羅仙杯華大杯澳門九龍區賽之球隊，已全各球會球友，皆採用國貨標準小型球，當備港九學校教科書，選售優等數購用，[illegible]文房用品，及排球籃球等。

華興書局 九龍旺角上海街門牌四百九十六 電話五六二一七四

真肺癆假肺癆 問答

掃痰丸

治痰最靈 大人常食養肺化痰 小兒常食定驚消滯

江伯昭醫生創製

各處藥房均有代理 本澳門板樟堂街廿四號二樓

（問）肺癆症有真假乎其症狀如何分辨（答）假肺癆其平素肺弱多痰或常易傷風頻起咳嗽或單聲咳痰喘出血或肺痿吐白痰此種症世人多以為肺癆其實未成肺癆名曰假肺癆（問）真肺癆病狀若何（答）真肺癆面色枯槁吐黃痰咳或痰中帶血或如劍花膠大肉消瘦氣喘潮熱喉痛易嘶此乃真肺癆之症狀也（問）假肺癆何以種為最易成真肺癆者（答）尤以肺弱痰多常易傷風咳嗽衆居人烟稠密之區土氣然之也此為最易成真肺癆也吾人應注意而防範之（問）然則肺弱多痰常易傷風咳嗽以何法能徹底治之（答）本醫生臨症經驗之掃痰丸善治肺弱多痰肺虛氣喘常易傷風等症服之敢保不變癆（問）掃痰丸是肺癆之專藥乎（答）非也肺癆也但患肺癆者又非食掃痰丸不可蓋肺癆症乃肺體變壞聚積濁痰所致須服掃痰丸以消滅其痰合肺體復强並時時吸引新空氣省憂勞戒色節食依此而行之其肺癆症自能全愈也然惟能治其成癆之時不若治其未成癆之候對於肺病多痰常須服掃痰丸能免變異肺癆之症此本醫生經驗治法也